滿洲報

(第三種郵便物認可大正十一年七月二十四日)

發行人 王平山　編輯人 金念曾　印刷人 金慕章

(本報價目)每月一圓四角六個月七圓八角全年十五圓郵票不收(外國除日本滿洲加郵稅)(廣告刊資)一行十二字起碼一日每行一圓特別地位加倍長期者另議以上俱以現大洋爲本位但朝鮮臺灣日本及其他國即以日本金幣爲本位

大連市常盤町二十九番地　發行所 滿洲報社

電話 編輯部(長)七五一三番 四〇三四番 經理部(長)三二四六二番 社長室(長)二一八一四番 振替貯金口座(大連)三七一二番

THE MAN CHOU PAO 29—31 Tokiwacho Dairen, Manchuria

昭和八年八月十五日

蒙軍已占領多倫

察哈爾蒙古軍十二日突破吉鴻昌第一線 十三日曉自東西北三方包圍多倫城午前十一時乃將多倫完全占領矣

馮玉祥離張重赴泰山　所部四萬歸宋蔣處置

馮與宋哲元會見於張家口　察哈爾問題遂達最後解決

察哈爾問題十三日於張家口由馮玉祥宋哲元之會見已至最後的解決

一、馮軍四萬人一任宋哲元蔣伯誠處置惟吉鴻昌尚持相當强硬之態度然結局亦必收編於宋哲元軍

二、省政府民政廳長秦德純財政廳長過之翰教育廳長高惜冰建設廳長張維藩主席宋哲元

三、馮玉祥離張家口赴山東省泰山(十四日北平電)

於官民歡送盛況中　菱刈大將出發

預定於十七日登舟　於車中對記者談話

新任關東軍司令官菱刈大將於十四日午前九時自東京驛出發赴任站前有齋藤首相荒木陸相以及文武要人多數之歡送於參拜熱田神宮伊勢大廟桃山御陵等後即乘十七日自神戶出帆之烏蘇里丸就赴任之途(國通十四日東京電)

又電關東軍司令官駐滿全權大使菱刈大將於十四日發是日大將於晨四時起床齋戒沐浴朝餐後由夫人及公子等相送之下於晨八時二十五分抵東京車站在車站有天皇陛下特派之石田侍從武官閑院梨本北白川三宮家之武官相送八時四十五分於貴賓室接受優渥聖旨之傳達當有齋藤荒木大角內田小山永井湯淺南各相及植田參謀次長及其他在鄉將官日滿中央協會在鄉軍人團愛國婦人會等官民一千餘人相送之下乃牽同今關副官岡村參謀副長塚田參謀以下幕僚於萬歲聲中由東京車站出發中途參拜熱田神宮伊勢神宮桃山御陵十七日正午由神戶乘烏蘇里丸赴大連之豫定云(國通十四日東京電)

身負重任出使滿洲之菱刈大將偕同岡村參謀副長以下幕僚於十四日午前九時自東京車站出發乘燕號列車首途赴任車中對記者談云承武藤元帥之後從今赴任矣今以此老骨而爲國家作最後之奉公則已覺悟到埋骨於滿洲焉對政策仍照政府之方針進行此層有導正國民輿論之必要蓋輿論明正則無所恐也由世界大局觀之僅不過其一部耳對美對華對俄問題等俱係分派之關係故得勿先觀取世界之動向再論滿洲對策乎願日本之對滿策國非工作太遲滿洲國既有俊才實足安心凡吾人所認爲可行者即使其行之是爲極親切之辦法是以彼如有所請商則無論何事均可進行至於彼方之人事並不異動移民問題頗爲喧騰先應由提倡者自身移住始最宜誠非口頭而已也滿洲歡迎余之前往乎此或以余逾六十雖來滿亦不能有所作爲得勿因此而喜乎云云大將精神體態均極爽適云(國通國府津十四日電)

同道來就任　谷參事官談

與菱刈全權大使同道赴任之駐滿大使館谷參事官談云滿洲曾再三去過其發展誠突飛猛進此次赴滿當更有變化也余之事務須待赴滿後觀其新情勢以定之要之不過供菱刈大使之驅使耳北鐵買收似已非常好轉云(國通國府津十四日電)

北寧線全通

久不通車之北寧線唐山以東近因該地一帶之戰區接收完畢復行通車自十三日起運轉自北平至山海關之直通列車云(十四日北平電)

京市財政自立　新京特別市公署之計畫

新京特別市公署以市財政之自立爲目標樹立財政計畫爲求新規財源自明年度起決行徵收戶口稅及雜稅特別市制執行規則起草業已完了目下正向民政部申請認可中課稅率大體與附屬地相同都市特別市居住者不分國內外人一律課稅徵稅額當在二十萬圓左右云

新設軍樂隊　軍政部已行

滿洲國軍政部玆於新京新設軍樂隊於張樂長指導之下練習各種音樂該軍樂隊並可應民間請求出演云

文教部特編纂　禮教事業概況

文教部禮教司爲期統計禮教宗教所關之諸事業正蒐集文獻中現特編纂刊行小雜誌「禮教事業概況」云云

李軍確實占多倫　中國動向變化

中日親善須進而亞族團結　小磯參謀長來連之車中談

於國際運輸會社獻納之防空兵器命名式以陸軍大臣代理出席又十五日於大連開催之日滿實業懇談會出席之小磯關東軍參謀長於十四日午前八時列車抵連車中與記者談云出席十四日之命名式十五日之實業懇談會後即行歸京菱刈新軍司令官二十日抵大連赴任新司令官到任後對附屬地之返還及治外法權撤廢問題等亦恐不能急於解決李守信軍之占多倫乃爲事實該軍爲親日滿軍有相當訓練之優秀部隊中國之動向最近甚有變化於華北尤甚華北若呈親日的傾向即可云蔣介石自身親日若觀滿洲國之堅實發展狀況彼亦不得不如此自中日親善非進而爲亞細亞民族之團結不可法比等之各財閥對滿洲投資有種種介紹最近當有二三份前來視察日本之資本家亦出積極的亦未可知關於大都市之防空本軍雖有種種計劃然一般民衆亦須相當自覺故今次國際運輸會社之防空兵器獻納爲非常美舉之希望仍有繼續之者都市防空之要諦第一爲對將行爆擊之敵之根據地擊滅第二爲途中追擊敵機之飛行機之整備第三爲地上防空設備第三爲必要者今次對國際運輸之美舉使大連之上空得以守護誠不勝欣喜也(寫眞即小磯參謀長)

法下院將提議承認滿洲國　實業家擬對滿投資

據巴黎電滿鐵代表坂本尙道氏等爲計議促進法資本家之向滿洲國投資借欵急遽歸國該氏又擬由日滿兩國人協力準備在巴黎開設滿洲國宣傳事務所最近法實業團曾訪坂本氏商議向滿洲投資有名之香水大王哥迭氏亦在其中據觀測對承認滿洲國提案於十一月半必能提出於法下院云(國通十四日東京電)

完成王道樂土　謀東亞和平　遠藤總務廳長　赴任前之談話

新興滿洲國總務廳長前愛知縣知事遠藤柳作氏現於九段偕行社置一室之事務所籌備赴任之事務中氏於十八日之大快車由東京出發到京都下車將於二十一日以前參拜伏見桃山奈良畝傍兩御陵及官幣大社春日神社再訪莫逆友嵯峨天龍寺管長關青眼師參禪一日二十一日正午乘由神戶出帆之烏拉爾丸一路向大連在大連逗留至二十七日即赴新京就任據氏在赴任前對往訪之所談既承受爲滿洲國之官吏已有埋骨於彼地之覺悟之決心而努力於公務近日返里(埼玉縣北葛飾郡行幸村)乃報告右述決心於祖先之墓前及辭別年邁之老母至於對總務廳長之抱負個人業已決定須到任於新京發表之總之予抱負之內容一言以備之以滿洲建國之大精神內則完成名實相符之王道樂土外則謀東洋永遠之和平與日滿兩國之繁榮相信以得適宜的實施此等計畫云(國通十四日浦和電)

顧孟餘到北平

謂此次北上僅爲視察鐵路　過津時與于學忠車上晤談

天津消息、鐵道部部長顧孟餘、此次啣汪行政院長命令、由京北上赴平、晤何應欽商洽對察辦法、業於七日晨七時、搭平浦車抵津、省主席于學忠、北寧局長錢宗澤、副局長許文國勞勉、平綏局長沈昌、津浦辦事處長高恒儒、暨北寧局各處々長等、均到站迎接、車進新站後、即相繼上車、由錢局長介紹、曾見顧與于主席、在車上談十五分鐘、于主席報告華北軍政情形甚詳、旋車開往東站、于氏即下車辭別、記者在站晤顧氏、詢以此行任務、據談、馮先生在察一切舉動、其實際作用、甚屬明顯、中央頗希望馮先生接受汪蔣通電中四項原則、在此國難方深之際、萬不宜自爭意氣、如此時馮先生翻然悔悟、政府方面、已擬有善後辦法、決借重馮氏、予以相當地位、共謀國是、故自察事起後、中央態度始終以和平手段處理、但顧氏否認奉有汪命赴平商洽對察事件、旋記者詢以日前部長參加牯嶺會議、會議所討論事件頗多如處理新疆、四川事變、皆屬邊陲緊要問題、對察事不外汪蔣兩氏通電所言、繼顧氏續稱本人此次北上、擬順便視察北寧津浦平綏平漢各路路政作整頓之準備、聞各路情形北寧最佳、平綏最壞、至實行各路聯運、亦急待籌劃、在平約有一星期勾留、赴張否、刻尙未定云、談畢、記者辭出、車在站少停、旋於八時十分即乘原車赴平、北寧局長錢宗澤、及平綏局長沈昌、均隨車伴送至平云

北平通訊、鐵道部長顧孟餘、七日上午十一時九分搭平浦通車抵平、到站歡迎者甚衆、何應欽代表黃師嶽、平市長袁良、平漢路辦事處長沈亞華及各路局人員均先到站迎候並有平市警察及路警各一隊在站維護北寧路局長錢宗澤平綏路局長沈昌、均先一日赴津迎接、搭車隨來下車後即乘汽車至東四汪芝蔴胡同九號休息至下午赴居仁堂訪軍分會代表委員長何應欽晤談預定在平留一星期即行南返、據顧氏對記者談此次北來、祇爲視察鐵路、並未負有其他任務、日內即先赴平綏路一行、至北寧路方面、現與日方所開之交通會議、仍係根據塘沽協定進行、商洽手續問題、其主要事項、仍爲恢復唐榆段之通車鐵部現在建築中之隴海路由潼關至西安一段、預定明年五月即可通車、至關於察哈爾事件、本人僅聞形勢微有好轉其餘不詳、來時亦未携有汪院長之信件云云

第二次廬山會議　協議華北善後

決與黃以何等權限　蔣汪亦助黃抑張宋

蔣介石汪精衛黃郛李烈鈞于學忠等於十一日開第二次廬山會議協議今後華北之善後策決定當與黃以何等權限按黃於華北已有相當廣汎之軍權政權但左列二新事實足以迫脅其地位

一、宋子文歸國以財政部長之地位及對美五千萬元之借欵如强要求黃郛抗日則恐陷入停戰前之狀態

一、學良回國如回復華北地位則有與黃郛之對日策相衝突之危險恐惹起滿洲國之動搖

如此蔣汪將抑制宋張對黃郛確約援助其親日政策云(國通十四日東京電)

呼蘭附近各匪　被日滿軍協剿潰逃

今回依東邊道之討伐該地方小匪團徘徊於吉會線沿線十二日接到報告殿臣毛容賓紅軍等合流之匪約六百已移向呼蘭附近故在磐石之日軍立時出動與滿洲國軍警察隊相協力進剿激戰三時間餘匪方受有甚大之打擊乃行潰走而該匪團現集結吉會線小城子附近故日滿軍與裝甲列車並進目下正追擊中云

泰平川駐軍逃走

泰平川駐扎之遼源地區警備軍第五連劉軍曹以下七十名於該地警備巡察中十三日午前一時突起兵變携去小鎗彈丸及馬匹開槍向東北方逃走

國粹黨排斥猶太人　波及於滿洲　白俄亦奮起

國粹黨之排擊猶太人竟遠波及於滿洲新京哈爾濱之白系俄人團聯合起排擊猶太人運動擴大反俄熱十二日午後七時於寬城子中學校行猛烈之煽動演說說明國粹黨驅逐猶太人之理由其次又謂白俄人之至悲慘境遇係由於革命當時用猶太人爲首腦部之故來會者達二百五十名云

美向古巴派艦

羅大總統爲保護古巴僑居之美國人急派軍艦三隻出動(十四日華盛頓專電)

陳濟棠代表　楊德昭抵南京

南京訊、陳濟棠代表楊德昭三日晨抵京謁汪、報告粵方對五全會態度、楊談、陳濟棠反對在粵另開五全會、元老派主張不參加中央召開之五全會、已成定議、粵桂兩省出席代表、迄未選舉、此事赴粵疏解、余日內赴廬謁蔣、報告一切

關東廳新任　財警兩局長　就任之期間

就任在尙猶豫之殖田關東廳財務局長十四日由台北出赴東京最後亦仍當就任又友部警務局長因母堂之抱病而遷延赴任更屢々固辭但因長官之慰留允暫留台北當於九月上旬赴任於此間警務局長一席當置代理云云(國通十四日東京電)

十九路軍長　蔡廷楷辭職　由戴戟升任

南京訊、黃和春自閩返、謂陳銘樞對就東路剿匪司令、尙無表示、蔡廷楷辭十九軍長兼職、已由戴戟升任

遺失圖章存摺啓事

鄙人於民國十九年在瀋陽日站中國銀行存有活期存欵存摺第壹百零三號結存大洋一七拾六元五角六分不料於九一八事變時此項存摺連同L一五一○一至L一五一二五號支票及鄙人取欵用方形刻師雅文章字樣象牙圖章一顆均遺失玆除向該銀行掛失外特再登報聲明上記存摺圖章及支票此後無論被何人拾得概作無效特此聲明

師雅文啓事

今日本報三大張

第三期

大連市催 滿洲大博覽會

福券附夜間入場券當籤番號

(第參組 昭和八年八月十二日抽籤)

等級	當籤番號
一等	33301
二等	11620 43006
三等	15947 19570 22202 26046 49041
四等	5281 17731 25499 25559 31098 36392 38066 38621 40447 45349
五等	242 723 1345 1953 4099 4264 5348 5422 5501 5699 6293 7501 7345 8365 8760 8984 9074 10749 11047 11592 12188 13078 13381 14130 14232 14320 14660 14975 15407 15613 16823 16897 17579 17700 18403 18458 18781 20041 20046 20120 20805 21008 21144 21197 21528 22118 23899 24432 24545 24866 25094 25899 26740 27003 27067 29032 29724 31130 32104 32128 32208 33339 33748 34545 35047 36841 37872 39274 39629 40609 41264 41322 41302 42510 42738 42915 43421 43615 44072 44217 44853 45336 45639 45662 46234 46492 46570 46672 47084 47249 47654 47988 48159 48274 48423 48857 49417 49912 49929 49987
六等	1088 1195 1292 1462 2060 2352 2626 3258 3344 3912 3925 3991 4221 4232 5365 6058 6232 6241 6382 6511 6520 6565 6735 6949 7068 7391 7471 7660 7854 8233 8349 8708 9025 9097 9224 9295 9386 9600 10010 10012 10121 10337 10704 10714 10809 10825 11653 11815 12061 12250 12386 12584 12669 13696 13834 14085 14160 14684 14973 15487 15747 16011 16122 16266 16401 16450 16508 16544 16594 16871 17080 18180 18185 18410 18575 18804 19960 20829 20913 20966 21537 21578 21802 22149 22955 23071 23618 23628 24374 24789 24913 25121 25390 25604 26173 26691 26699 26783 26925 27134 27246 27434 27450 27713 27728 27946 28104 28607 28965 29121 29208 29283 29482 29568 29589 29615 29866 29946 30093 30124 30217 30221 30954 31078 31129 31153 31203 31488 31629 31740 32158 32323 32594 33226 33297 33744 34468 35237 35347 35457 36254 36836 36951 37328 37504 37746 38403 38694 38960 39455 39667 40232 40260 40265 40650 40708 41399 41668 41996 42145 42258 42442 42542 43154 43235 43325 43337 43448 43450 43725 43934 44169 44458 44474 44901 44934 45052 45138 45632 45635 45991 46459 46511 46624 46732 46769 47101 47124 47136 47503 47924 48085 48086 48210 48297 48454 48639 48862 49006 49821
七等	自三〇〇〇一至四〇〇〇〇號之番號中末位爲「一」者均是

本報發刊　崇德彰善錄徵稿啓事

敬啓者竊惟吾滿俗尙質樸嚮爲世所稱道在此古風未泯之邦三千萬官民士庶之中或施仁發政爲宦海之循良或處世立身有頌聲於鄉里堪許爲德行美備之君子者自均大有其人今日政治旣在王道主義之下德行一端又居孔門四科之首其應使芳輝永播幽光發揚者固矣而樂善好施扶危濟困本已飢已溺之襟懷活盈萬盈千之生命熱血高風亦同屬不可湮沒即如建國初期萑苻未靖民衆遭逢離亂慘狀罄難盡述各地慈善家及時奮起踴躍輸將努力救恤其功績之昭著與以德行見重之英賢兩相並美實各具不朽之價值揆情度理均有特書之必要本報鑒此因決定刊載崇德彰善錄專爲立德諸彥及慈善大家徵求事蹟逐次錄登報端將來並須編訂成書用期竹帛垂名傳諸後世永爲德育之金鑑爲所望各界人士不吝贊助舉其所知剋日寄稿不勝企幸之至玆並訂徵稿簡約如左

簡約

一、本錄所載限於德政昭彰之循良德行美備之賢士扶危濟困之慈善家其事蹟確可光耀簡冊値得特書者

二、各界人士均可就其所知之具有前項資格者紀述事實寄稿推薦以備採登

三、推薦人於寄稿同時須並寄被推薦者之照片一張俾資製版刊載

四、來稿必須文義通順字跡清楚

五、推薦人現在之通信地址及眞實姓名於寄稿時亦須通知本報以昭鄭重並便於必要時之詢問調查

六、寄來之原稿及照片無論登載與否恕不發還但並不揭載

七、寄稿信面請書『大連市常盤町廿九番地滿洲報社崇德彰善錄編纂係』收啓或向本報各地分社寄稿亦可

恕訃不週

不孝男鑑修等罪弗自殞禍延顯妣丁母于太夫人痛於大同二年七月二十五日即夏曆六月初四日酉時壽終省寓內寢距生於淸咸豐四年六月二十八日未時享壽八十歲不孝鑑修等聞疾旋省侍奉在側親視含殮即日遵禮成服奉嚴命諏吉發引暫厝株林寺另擇吉期扶柩旋里新塋安葬叨在

戚世友寅誼哀此訃

聞

哀子鑑修繼中泣血稽顙

謹擇於國曆夏曆

國曆	夏曆	
七月廿七日	六月初六日	接三 奉經
七月卅一日	六月初十日	首七 家奠 唪經
八月十四日	六月廿四日	三七 家奠 唪經
八月廿八日	七月初八日	五七 家奠 唪經
八月廿九日	七月初九日	開弔 唪經
八月三十日	七月初十日	發引
十一月九日	九月廿二日	安葬

恕不另訃

喪居奉天省城大南關榛子董胡同本寓

安平水火保險公司啓事

啓者玆因敝公司營口第一代理處代理人阮欽蓁君病故今已將該代理處取消嗣後敝公司營埠代理業務統歸原第二代理孫安林君一家辦理以後事務一通所有前第一代理人阮君經手理截至致日止尙未到期者仍屬有效外以後倘再發現該阮君簽發之正式大單除截至公告日止以前所發之保險大單以外一概不負責爲愼重起見應請貴保戶將所執由阮君經手敝公司保險大單持往敝代理孫安林君處加蓋圖章以重責任而免誤會特此公告敝公司代理孫安林君現住西大街義生利樓上大昌恒內廣日長電話九百五十一番各界惠顧請與接洽不勝歡迎之至

東京八木橋式電氣療法續招第二班學員廣告

一、續招緣起 本部爲造就電氣療法人才曾規定招男女學員一班計二十名不再續招復以友人情面關係已收男女學員三十一名乃以房屋窄狹擬續招第二班以免各生向隅惟外埠不便實習函授亦可

二、報名日期 八月十四日起至八月二十四日止

三、學員額數 以二十人爲限男女兼收

四、入學手續 (一)報名時繳書類費金票六元入學繳教授及實習費小洋二十四元(二)入學須具志願保證書各一份

五、教授課目 (一)脈動平流機械構造(二)附屬機件用途(三)電氣物理(四)電氣生理(五)病症診斷(六)病理原因(七)病症一百四十餘種治療法(八)人體剖解十二圖

六、畢業期限 以兩月爲畢業率兩月後如考試成績不及格得延長期限留級學習不另收費

七、開學日期 八月二十四日開學

八、將來希望 以一年度計可獲二千元左右之利益

安東官電街滿洲支部啓

奉山鐵路局廣告

啓者查本路所有出租地產合同均係北寧路局名義玆以名實不符難昭信守當由本局詳加規定新式合同換發各租戶祗領藉符名實業經派員逐站頒發收執玆事查新訂合同既經頒發所有前北寧路名義舊合同限於本年八月十五日一概失效除通令外合亟廣告一體週知特啓

大同二年七月　日

緊要聲明

啓者敝人于民國十九年來通遼縣設立保壽堂藥行惟以敝人友人亦夥如有敝人之親屬至各友處冒充敝人名義發生任何關係敝人概不負責特此聲明

通遼縣保壽堂主人韓堃林字子新謹啓

滿洲國軍政部測量課發行地圖

全國各省市縣鎭村各種地圖種類甚多定價低廉以供社會官衙學校採用爲普遍全國起見招募各縣分銷處願者通函接洽

軍政部測量課囑託全滿洲總代理店 新京城內三道街 成文厚書局 電話二九六六番

分銷處 營口、哈爾濱、龍江、吉林、奉天、大東書局、成文厚書局、安東關東印書館

緊要聲明

啓者敦化東關德盛東於民國十八年開設油坊營業經德記財東作至大同二年七月十七日因無力支持情願停止營業今將號中之一切舖墊全歸兌與潤昌油坊經營爲業與先號德盛東無干但先號德盛東先前無論何事以及眼目各等情事俱歸德記自己經理敝號概不負責恐未週知謹藉報端鄭重聲明

敦化潤昌油房謹啓

無任相問題已形停頓 觀兩黨推移以待好轉
日首相與翰長商談之結果

關於無任相問題停頓日政府側之鳩山文相與鈴木總裁協議更進言齋藤首相鳩山文相對齋藤首相進言政策之協定以爲鈴木總裁入閣之前提政府積極的活動不獨政策協定與政府無何等意味者當不活動云鳩山與文相對齋藤首相之進言爲關於政友會政策之協定與鈴木總裁十四日會見非爲無任相問題之前提本問題之停頓原因爲齋藤首相與鳩山文相見解各異之結果齋藤首相十三日午五後五與堀切翰長曾用電話會談結果無任相設置之希望雖不抛棄務靜觀兩政黨推移期待問題之好轉又齋藤首相於一二日中將與鳩山文相會見懇談云(國通十四日東京電)

印北土族叛亂 被英國砲騎兵擊退

印度西北國境毛蒲族之叛亂依然不熄英國軍於十二三兩日以砲兵騎兵大部隊前往討伐一方毛蒲族雖英軍進擊亦不屈服盛試反抗英軍砲兵隊猛擊始退却山間叛軍死者不明(十四日希姆拉專電)

美墨海軍根據地交涉 墨西哥外長亦聲明否認

關於馬哥達來那灣海軍根據地建設問題墨西哥外相於十二日曾發表否定聲明書謂美海軍於馬灣建設根據地相傳墨美在交涉事實爲無根之談(十四日墨西哥希起專電)

陝西渭河南北各縣 殘匪漸告肅清
劉子丹王結子兩股崩潰 淳化匪徒在痛剿中

西安通訊、災荒頻仍之陝省、匪情時有所聞、經綏署派隊分頭痛擊、各路股匪、勢已稍殺、即以最堪注意之劉(子丹)王(結子)兩股論、茲將殘餘肅清、亦頗有進步、茲將最近各縣匪情、分誌如次、(一)渭南、據報本月二十三日、有劉子丹匪股、殘部開徒十餘名、至牛峪澗峪間之深林中散藏、並有劉匪自藏槍枝、必在該深谷中、當時適值大雨、特三團々長王鳳梧、即令該團王營長率一二兩連、由牛峪入山搜剿、趙營附率第三連、及第七連、由東澗峪入山、王率機槍連、仍在箭峪防堵、據王營長報告綏署云、職率部由牛峪山向正溝嶺搜剿、行至該處時、適有匪十餘名見我軍、至槍即跑、當場擊斃三名、捕獲一名、獲步槍十支、二連由牛峪入山、向三峽、柳石灘搜剿、獲匪一名、趙營附搜剿隊、仍在澗峪搜剿(二)大荔、大荔南三十里楊村民團長尚鐵山(前充匪首拜俠之三隊長、至拜俠去歲被馬師長槍決後、尚即率其所部人約三十餘名、槍約三十餘枝、及該團班長閻德山、賈福海等、近率匪徒四五名、至許村西十里許之三里村、強姦民人李榮之妻、敲詐民東元大銀百館元、並於本月十八日勾結積匪王法見、將該縣南區鄉長劉紀漢暗殺、不時在該縣一帶肆行搶劫、該處附近民衆、有暗殺之危險(三)乾縣、王結子股匪、率匪徒約十餘名、槍約十餘枝、已被九十八團擊斃、於二十二日該團便衣隊十餘名、於二十二日下午、至乾縣西北二十餘里之吳沙寺、將股匪曾彥捕獲、帶至該縣西北三十餘里鐵王村、西溝、搜獲長槍二十餘枝、二十三日上午、又在該村搜獲長槍二十餘枝、股匪現押於團部(四)郿縣、縣東南四十里之劉家溝、潛伏匪首劉金奎、人約二十餘名、槍約十餘枝、於十二日晨、由該溝竄至郿縣東南、湯峪子內三十餘里之香眉山盤踞、郿縣東南五十里之嘴子潛伏、匪首閻金安人約二十餘名、槍約十餘枝、亦於同日竄至香眉山盤踞、匪首李生玉李得才等、共帶人約四五十名、槍約二十餘枝、刻仍在眉縣東南四十里之遠門口附近盤踞、特務第一團馬團附、率特務第三隊、於十三日由武功出發向湯峪口子一帶搜剿該匪(五)淳化、警備師第一旅第二團楊團長竹蓀、日前率隊來剿匪、軍紀甚佳、該團第二營武營長駐紫方里鎮、一營石營長駐防縣城、軍紀風紀均佳、最近該營長以士兵出沒無常、爲擾害閭閻、乃派便衣隊在四十里黑松林一帶往來梭巡、匪徒均已聞風遠颺、行旅賴以安全、日昨該營長不畏酷暑、親率兵十兩連在縣境多匪之區巴村歸鄉村等處搜捕、拿獲著匪十餘人、刻已羈押縣府、正在審訊中、縣北馬家山胡家溝崖底村一帶土匪、仍甚猖獗、石營長擬不久即往該處痛剿、期絕根株、而靜地方、惟淳縣一帶、近又發現大股土匪、刻淳縣境內小邱鎮地方被匪徒騷擾甚、本縣駐軍、或將前往痛剿、而淳耀隣近甚望當局同時注意淳邑治安也

蘇聯結果必將讓至五千萬
調査換算率付諸專委會

滿鐵北鐵讓渡交涉已決定設立專門委員會以調査換算率結局蘇聯必讓步至五千萬元之數頗爲樂觀云(國通十四日東京電)

閩省鄉民大私鬪
列陣數千人 戰線四五里

福州通訊、閩南民風強悍、鄉民每因細故、互相火併、謂之併鄉、官廳制止多無效、釀成人命、則以納款賠償了事、貪污官吏、反以收受人命錢爲大宗收入、此風由來已久、至今猶難革除、最近惠安縣之劉郭兩大姓、又以械鬪開、雙方列陣數千人、戰線四五里、現風潮尚未平息、茲述其經過之大略如下、惠安北門外、距城三四十里之各鄉、地多濱海、鄉民勇於械鬪、本月初、有該處著名三大姓之郭厝鄉郭姓鄉民擬在鄰近峰尾鄉劉姓交界之處建築房屋、劉郭二姓、於前清時代、曾惡鬪數十年、民國以來、積恨甚深、不通婚姻、惟尚無大戰發生、此次郭姓以劉姓在鄉口建築房屋、劉姓所居峰尾鄉、形爲半島、三面濱海、僅一面與陸路相連、如遇口要路被截、必受制於郭氏、因召集全鄉壯丁緊急會議、決定誓死力爭、惟郭姓方面人數較劉姓爲少、而山腰埧頭、兩鄉可爲後援之聯合、郭厝山腰埧頭三鄉有壯丁數萬人、故態度強硬、毫不相讓、劉姓鄉長劉岳品嵐等前往理論時、郭厝鄉長郭置之不理、峰尾鄉民忍無可忍、遂準備武力對付、郭厝鄉民亦召集千餘人、以武裝保護建基、雙方遂在鄉口一帶混戰、戰線延長四五里、混戰結果、郭厝鄉一少年年十八歲、當場被擊斃、屍體亦被劉姓搶去、郭姓戰敗退歸、此本月十日事也、越一二日、鄰近各鄉長出面調停、擬令劉姓出賠償人命錢了事、詎郭姓民場允鄰鄉出而調停、陰則召集鄉人、並聯合山腰埧頭兩鄉會匪、乘公親前往調停、劉姓無備、攻入峰尾鄉、縱火拔田下、損壞器具甚多、劉姓因無備、半因遵從公親場不應戰之俗例、故當時未正式對伏、事後憤激異常、現双方均聯絡附近鄉、以期大舉一決雌雄、三陳、塗坑、南埔、蕭厝、沙格各鄉、均將被邀加入作戰、縣政府方面正擬設法制止、未審有效否

賑款待宋回國決定 將來賑救步驟
戰區聯合救濟會代表請願 華北救委會秘書長之答復

津訊、河北省各縣戰區聯合救濟會委員蘇人鏡等赴華北戰區救委會請願、由秘書長夏清眙接見、該代表等當請求以下各點(一)關於賑款分配及放賑情況、希由救濟聯合會出版救濟專號及新聞紙公佈(二)請呼籲政府維持二千萬原案(三)關於平東十九縣傾、此次兵燹之餘、屋倒、一切農具耕牛、皆無着落現迫切需要急賑(四)救濟戰區之四百萬公債、最近能否發行、有折扣否(五)對於本會各縣救濟工作、敝會已派幹部三十餘人分赴各縣調査災情之輕重、將來歸來、當將調査所得、供獻貴會、以資參考云云、最後由夏氏分別加以答覆、略謂關於二千萬賑款、政府既有命令、當無辦法、惟以數目過鉅、致須依宋部長由歐返國後、方能決定、本會已派員調査、將來賑濟步驟、已分爲急賑、工賑兩種、在各縣被災之區、急賑費五十萬元、工賑費一百五十萬元、因工賑收效較大、政府地方人民均受其益、其間工作將分修補公路、河堤及填平戰壕等、皆現時之急需、故工賑較爲重要、至於發行公債事宜、已與平津銀行商妥、想無問題、折扣一層、當爲意中事、此後貴會如有消息之供給、絕對歡迎云云、代表等以結果甚滿、十一時興辭而出

海外之張學良
游泳拍球見坦途自駕汽車 對法西斯制度表特殊興味

上海通訊、張學良外籍顧問端納、頃自羅馬致函本埠某西友、對張氏近日在羅馬情形、叙述頗詳、據稱張氏滯來致力研究大陸政治運動、其子女則延羅馬著名男女教師、悉心教授課本、張氏對法西史帝主義、亦頗注意、關於法西史帝之空軍管理法、尤悉心研究、特聘意高級官員、詢問一切、意王及意相墨索里尼、均曾與張氏作長時間之談話、二人對遠東問題、極爲注意、曾率意機隊渡大西洋之巴爾白將軍、亦爲張氏親駕機飛赴倫敦、迨抵英京後、張氏目覩英人之剛毅精神、及視中國人之溫柔拘束、深爲感慨、現張氏已自倫敦返羅馬、道經巴黎沿途視察、並將赴德土俄三國、考察政治云

羅馬訊、張學良自抵歐洲以來、優遊考察、至饒興味、意國政府特備專車載之入羅馬、張在此租賃住屋一所、屋旁有游泳池且有網球場、張率其眷屬僑寓此邦、今及數月、張頗致力於運動、游水拍球、此間綠草如茵之爾夫球場、惟不常作爾夫球戲、蓋覺頗爲奇特、不似北平跑馬場之以石舖路也、張在此訪問各要人、曾與意皇及意相莫索里尼晤談頗久、意相等因深注意於中國現所發生之事件、而張自已亦對於法西斯制度表示特殊之興味、意政府特指定專家備其諮詢、而法西斯之組織與運用方法、張當然亦甚注意、於海陸航空事件、屢訪空軍司令部、並偕意航空大臣巴爾波將軍視察飛機場、現復研究意國軍政、本月下旬、張將赴遊英法、考察軍務、但亦欲對於各國政府制度作比較的研究、而尤注意於中歐數國現所採行之試驗、張希望赴土一遊、察其新政、擬遊歷德俄兩國、張見中外辦事方法、大不相同、尤使張頗深於懷、歐洲道路、大路平坦、張近乘汽車往來於羅馬與巴黎之間、除在城鎮時外、每小時輒行七十哩、沿途風景甚佳、張顧而樂之、某日自巴黎開車、行二百哩、復遊於風麗之區、誠足樂也、張曾由巴黎飛往倫敦、作數日盤桓、其留心沃命督亞與阿爾德夏之軍事表演、但未及劉覽英國風景、因須與宋子文談話也、張健康極佳、體重增加、面圓體壯、與十年或十二年前之形狀相似、飲食起居、亦有節度、新聞訪員常欲得其談片、但張不願談中國政局、亦不欲與中國任何政黨接近、藉免糾紛、但張固極注意於中國近事之發展、且亦常接勸其立即返國之函電也

湘贛邊匪粮食缺乏 實行秋收運動
陳濟棠派空軍入贛助剿

香港訊、王延楨電告、六日吉潭發現共匪千餘、槍械不全、經派隊擊潰、據報該匪係由長汀派往援救連城、被十九路軍擊敗、流竄至此

漢口訊、何成濬七日晨卜鷄公山、午間已到達潢川、聞勾留三日即回漢、蔣電令鄂軍政機關、着嚴密監督封鎖匪區、並嚴令縣長趕速通緝、總部七日令省府、據徐源泉呈請在沙洋一帶增設襄中縣治、以便控制、令即核議增設

漢口訊、徐源泉電漢、略謂鄂西施鶴之匪經各軍分途進剿、重要匪區已次第收復、不日即可肅清、惟施南七屬大刧之餘、災況極慘、又劉鎮華七日電綏署、謂三四兩日李師在鄂家竹園一帶與匪激戰、斃匪七八百、該處已肅清、現三省邊區之匪因糧食困難、兵無鬪志

長沙通訊、赤匪之在贛西者因粮食缺乏、乃實行秋收運動(按秋收運動爲匪中政策之一種)突出萍鄉北部及醴陵南部、乘此早稻登場之際、出而搶割田中稻穀、以充匪糧、其出動計劃、分爲三路、第一路、僞十八軍孔荷寵部、槍二千、人約三千、竄至萍北小梘、均江、陽氣、小塘、慈化一帶、第二路、由安福進襲太安里、槍七八百枝、第三路、由蓮花進醴陵南美市、東橋、田橋等處、即上次通信所述之事實(參看八月一日通訊)當時風聲頗緊、軍、當局聞該匪實行搶穀、乃調派大軍分途截擊、六十二師陶廣部兵力兩團、阻孔匪於萍北、贛西保安團、進截太安里、東橋、醴陵團隊賀石生部、聯合西團隊、猛攻美市、田橋之匪、激戰尤烈、二十八日援軍趕到、始將匪擊潰、仍向連萍邊境撤退、萍北小梘及太安里等處之匪、見軍隊四出截堵、不敢再進、故萍醴一帶之稻穀、聞雖略有損失、但不甚大、現赤匪在側、猶虎視眈眈、欲圖貫澈其秋收運動、然我方軍隊佈置嚴密、未許其再來也、八、三

漢口訊、劉鎮華七日電漢、略謂(一)據曾師長電稱、江(三日)支(四日)兩日在鄧家竹園一帶與匪僞七師相遇、匪衆二千餘人、激戰終日、斃匪七八百人、當將該處肅清、並占領夠山、現與五十四師會合進剿、(二)據宋師長報告、據俘匪黃懷松供稱、僞七師全部不過四團、每團有兵不過二三百餘人、多亦不過七八百人、槍枝半數、給養缺乏、已無鬪志

長沙訊、鄂鶴峰經湘軍陳渠珍部收復、何鍵五日電鄂省府、請委派縣長、辦理善後、又何鍵以西路軍總司令部與各縱隊司令部月支經費及剿匪臨費、核定月需五十萬元、昨特電蔣請求補助、以利進行

漢口訊、何成濬六日晨到雞公山、正午閱蕭之楚部、定七日晨轉車赴潢川、晤劉鎮華

香港訊、陳濟棠令駐東江第五師張達部集中五華興寧總攻會昌時入贛、任後備隊、又令空軍增派一隊入贛、黃光銳四日派第□隊長丁紀徐率飛行員八人、乘四機飛

西南執行部通過 不出席五全會
劉文輝派員赴粵方游說

香港訊、鄒魯談、三十一日執行部通過、不出席五全大會、是否在粵開會、則未定、川將領均有代表到粵、惟望川戰早息、一致對外

香港訊、當局準備必要時在粵召開五全大會、經由組織海外宣傳三組會擬計劃與預算、提執行部常會討論、西南政委會決議、請白崇禧爲委員、以補任朝樞遺缺、俟徵得白同意即發表

重慶訊、西南政委會將在渝設辦事處、劉文輝派員赴粵游說

第三十五回　情香珠羞情歸地府　死士俟身死訴空門　(一)

那人見唐家的勢派大、不敢撒野、反千恩萬謝拿着去了、唐家人把香珠死的消息、在士俟面前瞞得鐵緊相似、而士俟想盼香珠的狂念、一天重似一天、遠近的醫生、都覺得束手無策、看他那種萎弱的樣子、渾身上下、刮不下四兩肉、臉上如火一般、兩眼陷落、鼻子裏去、嘴唇枯燥得同橘皮相似、所有譫語發狂、遺精咯血盜汗等種種壞病、都添完了、唐人瑞夫婦都以士俟沒有回生的希望了、看他奄奄待斃的睡在床上、祗有一息餘絲未斷、有時狂熱起來、必喚着香珠、祗是叫喚的聲息、比從前漸漸低微了、便給他料理善後的事、棺材都打起來、早替他穿好了殮衣服、這天一早、人瑞夫婦看士俟的神色不對、像似殘燈復明、心內好生傷感、果然挨到午後的時候、士俟忽然嘴裏微々翕動、似乎又聽他喚了一聲香珠、你想得我好苦呀、就此雙目向上一翻、兩脚伸了伸、人瑞夫婦近前一看、已是嗚呼哀哉、伏惟尚饗了、唐人瑞夫婦和家裏上上下下的人、痛哭了一場、晚間在附近毗盧寺裏、請來七個和尚念經放焰口、超薦士俟的靈魂、自然士俟中了一個鄉榜、凡左近稍有聲望的人、無不前來吊祭、這時和尚才到唐家來、有一個不到三十歲的大和尚、是新近遊方到毗盧寺的、雜在一群和尚當中、到唐家做佛事、他悄悄跑到士俟的屍前、看了看、忽然哈哈笑道、你家相公還有救、怎麼請我們來替他念一歲倒頭經呢、你們這種人家、也不圖個忌諱、唐人瑞夫婦正個傷心痛哭、聽見有個和尚說出這幾句話、不由停止哭聲、人瑞向和尚望了望、接連有人向和尚問道、你看唐孝廉已斷氣多時了、你如何說出還有醫救的話、不空和尚又笑道、貧僧說他還可醫救的話、就因他已斷氣多時了、若是沒有斷氣、貧僧却用不着毛遂自薦、要把他這件命從閻羅王面前奪了回來、衆人聽他這話、益發詫異不小、問他的來歷、才知他是新近游方到毗盧寺來的、法名喚做不空、當由人瑞向不空和尚、仔細又打量一番、見他精神飽滿、仙氣逸逸、已看出他不是尋常的和尚、再聽他說出這樣驚人的話、不由向他問道、人已死了、縱然大和尚的神通廣大、恐怕死人醫活過來、是沒有這樣把握、不空和尚忽然現出不耐煩的神氣道、貧僧沒起死回生的把握也不肯在衆目睽睽之下說得嘴響了、人瑞道、大和尚是怎樣的方法能醫活死人呢、不空道、你不用問貧僧有什麼方法、能醫活死人、貧僧祇問你把這死人醫活了、你打算怎麼樣呢、人瑞道、你要怎麼樣、不空和尚道、好、在你家相公是死定了的人、我若將他醫活了、就得請施主把他送我做徒弟、人瑞夫婦都不遲疑的說、是使得使得、不空和尚遂將同來的六個和尚帶得面來、以及唐家的親族賓友、都照例向他們合了個十、說善哉善哉、唐施主說話、不會口若誑語欺騙我們方外人、唐人瑞道、丈夫說話、那有欺騙、人道小兒已嚥了氣、手足都已僵冷、我怕大和尚是空口說的一句白話、不空和尚道、令郎若還有一絲遊系、不瞞施主[illegible]流下幾點淚來、正是

黃金難買同心藕　玉簪何來續命湯

欲知後事如何且看下回分解

聚餐

張—我兄、此菜滋味如何？
王—不客氣說、眞好極了！
張—請多吃些、
王—這菜不是貴夫人作的麼？
張—是她作的、
王—她怎有這等手藝呢？
張—没別的、全在有味の素罷咧。
王—啊啊、我纔明白了。

味の素
(味之素)

(C—330)

萬能止痛藥
聖得龍

奏效迅速……二三十分鐘即可發現
效果持久……十一二時間的有效驗

是藥有强力之止痛作用決無使人不快之感
最適用於疼痛諸症凡用途此無不口碑載道

主治各症如左

頭痛　各種神經痛　琉麻質斯
月經痛　分娩並流產後之疼痛　外傷痛
骨折痛　手術後疼痛　牙痛等以及各種痛症

用量
粉末　一回〇、一〇六—〇、一六錢(〇、四—〇、六瓦)
錠劑　一回二乃至三錠　一日一乃至三回

包裝
粉末　六、七錢(二五瓦)　二六、七錢(一〇〇瓦)　一三三、三錢(五〇〇瓦)
錠劑　六錠　三〇錠　一〇〇錠　五〇〇錠

滿洲國總代理店
大連市山縣通一八一番
三共藥品販賣所
振替大連二七〇九番

製造發賣元
東京市室町
三共株式會社

新京

正義團本部籌備 歡迎菱刈大將
已向團員發出通知書 選派代表至車站迎迓

新京北大街大滿洲正義團本部頃爲預備歡迎新任關東軍司令官向團員發出通知書原文如次

我大滿洲正義團者由團員諸君之努力及各官廳之理解而得團員日漸增加已見一千餘名此實本團之精神及實行之證據也

再今番諒諸君已知者誠可謂日滿親善之使徒武藤特命全權其志未達突然長逝吾等當無時不如慈父般痛哀悼淚正當建國多忙之秋依武藤元帥之意志建設王道樂土之時日今有與滿洲國關係深大之菱刈大將任命第二回滿洲國特命全權於近日之中來滿赴任想諸君已有所聞本團之酒井主盟與菱刈大將有舊交之關係故本團主盟由日本來信使於菱刈全權來滿之際到站歡迎今番由一千數百名團員之中嚴重選擇之結果本部選君等團員等團員爲代表到新京站出迎菱刈全權以表示日滿親善之意然出迎之當日必須身著本團之團服然而對于被選爲代表作得團服之團員將爲本部之中心代表不久設立支部皆得能任命爲職員對於以上所述一點若同意時並願購造團服者可如左記之期新到北大街三五正義團本部報名就便將團服費帶來爲幸特此急告但於左記之日期內若不到本部報名不得爲代表者也

報名規程報名期至八月十四日團服有帽子帽章及腿絆子在內金七圓也

注意本部所定之代表團員若人數已滿時不能多用諸加原諒

大同二年八月十日

大滿洲正義團新京本部

馬耀庭被搶續訊

新京頭道溝日出町廣和棧迤後居民馬耀庭家中於日前被

法院旁聽記
投入天地榮帮爲匪 強搶民女成親
被告鼓舌巧辯不認其事 仍須調查證據再行審理

有佟慧小者年十六歲紅牛堡人姿色平庸本農家女也父佟實清年四十一歲以農爲業家道寒微終年爲人傭工母早亡祗遺弱弟年僅十歲自事變以來各地胡匪充斥瀋南遼北一帶爲巨匪天地榮所盤踞一般無知青年誤入歧途者甚夥有張廣南者年二十六歲亦紅牛堡人也父早亡母改嫁佟實文廣南既隨其母爲佟姓養子爲人言語粗放體格魁偉亦曾爲天地榮帮之匪徒家住與慧小家僅隔一道廣南無室因見慧小未曾故於去年正月入匪群後即將慧小逼姦迨四月率匪伴二人搶至李大人屯強行結婚因當時匪勢正盛佟實清亦未敢爲之何迨及今春正月胡匪被擊散後始至瀋陽縣警務局呈控當經警察隊捕時廣南逃之夭夭矣後潛來省垣又被佟實清訪知又報告奉天市警察第四署當即捕獲送交警廳轉交瀋陽地方法院經檢察廳偵查結果確有犯罪事實遂於法院刑庭起訴日昨開庭審理被害人佟慧小及其父佟實清犯人張廣南及其異父胞弟佟朝和均到案受審誌之如左

佟慧小供

問佟慧小你多大歲數答今年十六歲問你是甚麼地方人答我是本縣人問你家在那住答住在城南紅牛堡問佟實清是你的甚麼人答是我父親問佟朝和是你的甚麼人答佟朝和是我們家族上一個哥哥問是不是近族答不是近族問出五服沒有答出五服了問佟朝和在那住答他也住在紅牛堡問張廣南同你有甚麼關係答他是佟朝和的哥哥他母親是後到老佟家他是帶來的問他父親是你甚麼人答他父親是我叔伯父問就是佟朝和的父親嗎答是的問張廣南甚麼時候把你搶去的答去年四月把我搶去的問他把你搶到甚麼地方答搶到李大人屯問以前你同他沒姦嗎答沒有在去年正月他用槍逼我成親我父親也沒答應到去年四月就把我搶到李大人屯問在去年四月甚麼時候答在去年四月十九問他搶你你願意不願意答不願意也沒法子他那時當胡子我敢不跟他去嗎問幾個人去搶的你呢答四個人問那四個人都是誰你認識不答他和他兄弟佟朝和問那兩個人是誰答那兩個人我不認識問搶的時候是白天是夜間答是白天在早晨剛亮天的時候問他把你搶到李大人屯在那住的答在李大人屯戴福林家住問你們到李大人屯以後還拜天地沒有答沒有拜天地問張廣南把你帶到李大人屯就成夫婦了答是到那就成夫婦了問你們那時候怎麼不告他呢答那時候正亂各處都有胡子也不敢告他那時候他們子是設甚麼算甚麼誰敢不從問你以前在家和他沒姦嗎答沒姦問張廣南帶你在李大人屯住多少日子呢答住一個多月四月搶到那街五月搬紅牛堡問在紅牛堡那街上那地方住的答在他母親的東院住的問他把你搶到李大人屯那天夜間你就和他在一起住的嗎答是在那夜就在一塊住的問你在甚麼時候告的張廣南呢答在今年正月我父親在城裏告的問你甚麼時才回的家呢答我父親告了城裏的警察下去抓他去他跑了就把我傳到城裏我父親給打的保我才出來回了家問你和胡子在一起住那些日子你怎不告他呢等到今年正月才告嗎答胡子沒散也不敢告啊問胡子全在那住着答那時胡子全住在李大人屯問他不是在李大人屯住一個多月就搬到紅中堡去了嗎即他在紅中堡住怎麼和胡子有關係呢答他時常回家在家住兩三天到李大人屯去住幾天問他當胡子你看見他把槍帶回家去沒有答我沒見着他把槍帶回家去問他當胡子搶東西也沒帶回家去嗎答他搶東西沒往家帶他在外面全給別人了問那你既是他女人他怎能把東西給別人呢答我不是他搶來的嗎問他搶來的不也是夫妻嗎你也不能把東西給別人哪你住在紅牛堡你父親知道不知道答我父親知道問你父親到你家去過沒有答沒有去過問張廣南帶你到紅牛堡子在那住的答住在佟朝和東院問那是誰的屋子答就是佟朝和的房子問離你父親多遠答很遠呢隔一條車道問當你父親和張廣南在紅牛堡子你父親沒到你那去過嗎答我父親在城裏告了以後才回紅牛堡子的問你有母親嗎答我母親早去世了問有兄弟姊妹沒有答我就有一個兄弟問你有祖父沒有答祖父母全去世了問張廣南和你在紅牛堡住你父親回去過沒有答回去過兩次問都是在那天答那天可記不住了是在他跑了以後我帶進城來他跑了以後我父親回去過兩次問你在紅牛堡住着時候你父親回去過幾次答在那住時候我父親沒回去過

佟實清供

問佟實清你多大歲數答四十一歲問你家在那住答住在紅牛堡問你是一個做甚麼的答我是莊稼人問佟朝和是你家族不答是家族問他家離你家多遠答隔一條車道問他和你是甚麼關係呢答他是我的姪輩問佟朝和和你的支派還近答是遠支問出五服沒有答出五服了問佟實文是你的甚麼人答佟實文是佟朝和的父親問張廣南和實文是甚麼關係答張廣南原姓張他母親後到老佟家問他是從小帶來的嗎答從小帶來的問他母親娘家姓甚麼答娘家姓黃已經嫁二家了他在老張家有兩個兒子全當胡子了大的去年打死了問你家都有甚麼人答一個姑娘一個兒子問你兒子多大了答十一歲問你沒有女人嗎答沒有女人女人已經去世了問你就領這兩個小孩過嗎答我在外頭給人家做活變亂就不做了我代兩個小孩在家問張廣南何時當的胡子答他先就是胡子在李大人屯大帮問就是天地榮帮嗎答就是天地榮帮佟朝和在煙台的帮裏問佟朝和和張廣南他們誰先當的胡子呢答張廣南先當的佟朝和是後當的問張廣南甚麼時候把你女兒搶去的答他正月逼我要娶我女兒四月搶去了搶到李大人屯問他正月逼你女兒你不怎告他呢你那時候爲甚麼不搬走呢答去年正月他叫他母親看着我怕搬走如果我若搬他母親就告訴他我也不敢告問他在正月逼你女兒有姦沒有答有姦當時他若打死我我跪着哀告他問幾個人到你家去搶你女兒呢答去三個問三個人都有誰你認識不答他們哥倆那個人我不認識問就他們三個人嗎答就他們三個人另外還有一個趕車的問張廣南搶你女兒是用車拉去的嗎答他們和趕車的把他抓到車上拉去的問正月問張廣南逼姦你女兒你在家沒有答我在家呢問是白天是黑夜答是白天問你願意嗎答我不愿能怎的他們要打死我我跪着哀告我說你要怎的就怎的隨便吧問那是正月那一天呢答那一天我記不清楚了問張廣南搶你女兒的時候你在家沒有答我在家呢問搶到李大人屯在誰家住的呢答搶到李大人屯住老戴家房子問叫戴甚麼答他是李大人屯的村正叫戴福林問他們在戴福林那住着你去過幾次答我去過一次問他們住戴福林的那個房子答他們住是東廂房北頭問他們住幾間答住兩間問你去幹甚麼去了呢答我就爲的去看看我女兒問你沒送甚麼東西嗎答沒送甚麼東西我看々就回來了問你甚去年四月把你女兒搶去你甚麼時候告的呢答在今年正月在瀋陽縣警務局告的問張廣南甚麼時候由李大人屯搬回紅牛堡呢答五月搬回紅牛堡的問搬回紅牛堡以後的情形答就在佟實文的東院問你們都回紅牛堡以後你去過沒有答我沒去過問你們在一個街上住怎麼能不去看看你姑娘呢答我不敢進去他打我呀我從街門口過幾次不敢進院呀他們太惡了我種一點地打的粮食全被他們搶去了我就光光一個人跑出來了問你從門口走見過你女兒沒有答看見過問張廣南同你女兒不是一齊回紅牛堡嗎答是一齊搬回紅牛堡問他不是當胡子嗎怎麼又在家住着答那時候胡子在李大人屯他三兩天一回家問佟朝和那時候在家沒有答他也沒在家正當胡子呢問他甚麼時候回家的答他甚麼時候回來的我可記不住了他是在胡子打散回來的問你女兒回到紅牛堡到你家去過沒有答張廣南那也不叫他去我從門口走都沒敢進院問你去年幹甚麼了答我去年我先傭工了後來起胡子我就不做了我還種一點地在家收拾地問張廣南去年夏天當胡子沒有答他從莊稼々長起來就當一直到割完地那個大帮他都認識後來他們胡子全住在李大人屯他騎着馬三兩天一回家問你那時候怎不告呢答在初不敢告到今年正月各地方也安靜了我才在瀋陽縣警務局告的警務局派警察去抓他跑了把我女兒帶來了他若不是胡子爲甚麼跑呢問你不是在四月才在四署告的嗎答我是在正月先在瀋陽縣告的去抓沒抓住張廣南跑了我在這城訪了兩三個月才在這城裏訪着他我才在四署報的問他搶你女兒時候拿槍沒有答他也拿了問佟朝和拿槍沒有答他也拿着槍了問都拿的甚麼槍答哥哥拿着大槍兄弟拿着小槍問他們把你女兒搶去還拿別的東西沒有答我家的東西全叫他們搶去了（未完）

馬段長轉任 博克圖段長
路警處已發表

北滿鐵路路警處電話謂處長李馨山氏近頃爲調節部屬便於辦公計於昨午後公表將本處直轄滿洲里路警第三段段長馬獻圖氏調轉爲西部線博克圖第二段段長遞濱滿洲里段長一席即以博站閱段長調充查新任博克圖站馬段長精勤職守今番調轉到差之後對於二段勤務必有一番刷新整頓云云

部令車牌捐劃一

民政部五一五號地字第二三七八號訓令各省公署警察廳略以頃查全國各省市縣各種車牌式樣及收捐手續參差不一殊屬欠妥茲規定車牌收捐辦法規定一律以示大公但其車牌之鑄造本年度仍由各省市縣地方機關依照部令鑄造以如急需至其三年度之車牌鑄造由部頒發惟以車捐收款各地劃一勿使有輕重分別乃要云云

海城

戰勝軍帮匪百餘名 仍在七區蠢動
攜有機槍迫擊砲來往游動 警隊與自衛團嚴重防堵中

據警界確訊胡匪戰勝軍等帮匪徒百餘名在七區轄界之外皮子耿隆屯一帶來往游動匪群中並攜有機關槍三架迫擊砲一門我邑警察第四中隊該區自衛團在西河口嚴重防堵中

懇談代表已出發

本縣大連開全省懇談會之代表團已於十二日午前十點五分之南去列車赴大連矣茲將與會名氏錄次縣署由外交科長劉繼堂代表尹縣長出席警務局派督察員那齊三出席農務會由二區農會長趙孟九代理出席至商界則辛會長躬與此會附屬地商務會則由員會長列席云

鄉農仕紳爲 劉司令贈匾
恭頌清匪安民

農扶地區警備司令劉玉琨氏督飭部屬戡定匪患以寡勝衆力守農安縣城蕩清扶餘匪禍躬親指揮士卒設卡放哨剿滅大小帮匪商農人民得以安居樂業農扶地區一帶喜頌舞樂昇平是以農安扶餘兩縣及伏龍泉並長春交界之鄉鎮農商人民莫不共認劉司令乃農扶地區之福星保障特爰發起恭送德政泥金匾萬民傘對聯旗幟之紀念物品以表示崇德報恩之至意云云

八月十五日 無線電講演
分別擬定題目 全滿一齊放送

◎新京放送局

A午後三時三十分至五時共三十分鐘 關於國都大新京與都市計畫 國都建設局長 阮振鐸

B午後五時至五時三十分共三十分鐘 關於滿洲國之治安問題 軍政部總長 張景惠

◎大連放送局

A午後七時三十分至八時共三十分鐘 關於滿洲國與大滿洲國博覽會 實業部工商司長 孫激

B午後八時至八時二十九分共二十九分鐘 奉天滿洲國軍樂隊演奏節目

一、大樂、二、夜樂、三、舞蹈樂

預備

一、行軍樂、二、頌建國歌

營口

宣傳大會之盛況

關東軍司令部爲宣傳王道政治國基永遠鞏固于昨十一日午後一時派員假小紅樓召集日滿各機關要人講演一時市民聽講者擁擠不動極爲盛況

多田顧問 蒞營視察

新京軍政部爲整頓軍紀起見特派顧問多田少將視察各處防軍成績聞多田少將于本月十一日午後二時蒞營校閱本埠遼東地區司令部兵上軍紀是日王司令率同日滿各機關首領齊赴車站熱烈歡迎極爲盛況

通遼

悍匪平東洋等六名 在通相繼落網
由昌來邑被自衛團拿獲 現已奉令執行槍決示衆

素爲著名匪首平東洋率其黨羽在昌圖界屢行搶綁燒殺商民不堪其擾聞昌圖當局對於該等悍匪嚴設警網該匪等見及在昌舖局不易因以由圖來通潛踪于河夾信子暗召其黨羽在通另行再起不料事機不密被本邑當局所偵知于前經自衛團將平東洋暨西霸天等六名在通先後逮捕現經憲兵隊指令槍決示衆以寒匪胆云

稅局嚴查營業稅

通遼稅捐局々長鄭金銘氏職督飭有方知人善任所屬無不用命因其稅收成績雖在商業不振之今日比較與日俱增屢受稅務上峰嘉許邇來該局長鑒於營業稅深恐奸商偷漏影響國庫收入是以不辭勞瘁攜同稽查科長徐秀岩沿城內之商號詳細調查營業稅以杜偷漏而盡厥職云

各區地方情形 須逐月報告
民廳頒到訓令 縣署轉飭遵照

縣署現奉民政廳訓令爲明瞭各縣區村地方情形起見仰各縣長速將區村長經辦事項按月報告一次以資備案查核聞楊縣長當即遵照辦理云

奉天

警廳維持風化 嚴查女招待
有不正行爲 停業並處罰

瀋陽警察廳長齊恩銘氏鑒於近來之婦女被生活所迫而充任女招待者甚夥該廳長爲注重人道維持風紀計曾三令五申禁止彼輩私營副業並規定取締章程若干條無如日久玩生遵章辦理者實少因之笑話百出雖有被捉罰辦者其惡習仍難免除最重者莫過於鴉片零賣所因其與客人最爲接近並該商等均備自單間房屋暗迎客人之歡心此種現象若不設法剷除將何以維持風化該廳長有見及此故擬派偵查員若干名專司其事無論飯館旅館零賣所等商號凡有女招待與定章不合及其他不正之行爲一經查出定行從重罰辦並禁止其業招待刻正計劃之中云

瑣事拾零

△何處漂來女屍 本年夏季伏雨連綿地勢稍窪者罔有不受水患者於十一日又連夜大雨因之山水暴發城北距城約三十里之黃家河子其水直通遼河水勢甚爲洶湧平時行路者至其處亦甚難行若在天雨水勢泛漲無敢涉水而過於十二日午間忽由上流漂下一女屍年約二十許身穿衣衫青褂頭髮散亂冲至其處被村人等撈救上岸而氣絕多時矣該村一面報官一面暫時掩埋矣至女屍之來源刻尚不知據說者謂其形類投水溺死者但週身並無傷痕該屍果由何處漂來刻正調查之中云

△招領迷路幼童 新城子驛警察所巡捕劉得發於月之二號夜隻身出勤時值十二句鐘許行抵該驛北段路線道口遙見一人在彼隱匿疑必盜匪遂執槍前進拿獲係一弱年幼童衣服殘破經加詳訊年方十歲乃彰武縣農民王姓之子行抵

豫防虎疫辦法 （續）
警廳擬定暫行令廿二條 通飭所屬一體遵照施行

（四）病被家屋及其近鄰有污穢可虞之井須依左記法施行漂白粉消毒取一定量之漂白粉加入少量之水研磨之然後再加百分之三水暫置之待石灰沉澱後傾瀉取其溶液將溶液盛於有色瓶中（如啤酒瓶）避直射日光置於室內冷處保存之則能防止效力減退該溶液內再加數十倍之水稀薄之後依左列之比例注入井中使用汲水水桶十分振盪攪拌之攪拌三十分鐘後虎列拉菌可完全滅殺混入之初略有鹽素之臭味然飲用之並無害於身體

（五）污水溝及污水泡應撒布石灰水

第八條 如有虎列拉流行之猖獗之情形時該地官署應招集醫師及衛生官吏組織防疫委員會協議本規定以外之防疫上必要事項將決定之事速呈報民政部聽候指令施行之但關於防疫應速行辦理不可稍緩者得於施行後呈報民政部

第九條 各官署於平時須爲虎列拉流行時必需之隔離所之設置計畫以備流行時即實行之隔離所以專用爲宜尤應與居住區域較遠易於遮斷交通之處或於一般傳染病院中指定相當場所充之亦可此時必與他病舍嚴重分離遮絕交通隔離所內除醫師藥劑師看護人專用夫役等以外嚴禁外人出入即已經許可出入者於其出入時亦必嚴重施行消毒

第十條 患者之扶侍者或會面者之出入於不得已時雖有許可之時但不須攜帶物品食物出入亦不許在隔離所內飲食且於出所時必須嚴重消毒

第十一條 隔離所收容之病者不至完全治癒及認爲非保菌者時不許退院退院時須由防疫員發給痊癒證明書

第十二條 虎列拉屍體雖宜火葬然以習慣上之不得已權用土葬時須經該管之官吏許可後方准土葬此時葬坑須深挖二米以上如無該地官署之許可亦不准擅自遷葬他處如有將死屍放棄於水中或地上者尤須嚴禁

第十三條 搬運病者或屍體須用插黃色旗之特定運送車

第十四條 病者之吐瀉物及污穢物品等不得隨處拋棄

第十五條 禁止自虎列拉流行區域將魚貝水菓蔬菜等運往他處

第十六條 虎列拉流行時須特別嚴格取締飲食物品如有腐敗之魚貝水菓蔬菜等即禁止其販賣

第十七條 業飲食物品商者及交通業者接棧業者及其他一般希望預防者應勵行預防注射

第十八條 在虎列拉流行期內該處官署得有時應禁止一般之集會演劇及要會

第十九條 該處官署應勵行一般之清潔掃除並對於預防虎列拉流行之衛生思想應努力普及之

第二十條 如有違反本令者處六個月以下之徒刑或罰一日以上兩月以下拘役或課一元以上二百元以下之罰金

第二十一條 本暫行令有未盡事宜得隨時修正追加之

第二十二條 本暫行令自公布日施行之（完）

安東

市警廳科長易委

安東警察廳總務科傳科長任職已數載於茲爲歷任警長所倚重近聞該科已有高就因向廳長呈請辭職該廳長以傳氏老誠持重一再挽留無如辭意已堅遂予照准遺缺以現任衛生科佟宗元調任該職至衛生科長另以項某接替云

緝私局奉令 改壇務支署
刻正籌備中

安東緝私局頃奉鹽務署訓令東邊區域遼瀾着將安東緝私局改爲東邊鹽務支署內設四科凡莊河臨江輯安等縣緝私局統歸安東支署管轄該局奉令後即籌備改組中云

添派馬巡隊

安東緝私局長中村氏前以轄境遼瀾爲厚積緝私防禦計曾請准鹽務署一度由營口派遣武裝巡隊一百五十名分派沿江一帶茲以中村局長再度呈准鹽務署增派巡隊三百名內並馬隊一百名已由營選揀巡隊即行開到分遣沿江服務厚積實力以重鹽政云

鎮東

馬匪卅餘名擾三區 終被軍警擊潰
指導官指揮隊伍奮勇追擊 胡匪已無踪全隊奏凱歸來

鎮東警務指導官須藤氏於本月八日晚三時由城內率警察騎中隊四十餘名同防軍四團第五連官兵九十餘名出發向三區內搜索游擊翌日早十二時至洮安縣八區界在該縣東南距城四十餘里三門王家屯遇匪首天榮托天帮馬匪三十餘名槍械齊全正在該處搶掠將部隊佈置妥善飭令猛攻槍礮齊發而匪頑强抵抗激戰時許斃匪二名傷匪二名匪勢不支拖載死傷匪身拚命圍出向北逃跑各隊尾隨追擊三十餘里匪無踪影此時人馬疲困遂收隊停戰查此役警察騎中分隊班長李學才腿部受有微傷警察隊遂即返縣云

本邑參事官得人

鎮東縣署參事官稻津一穗氏自滋任以來極力倡興王道特別維持地方治安關於行政各項注意整頓不遺餘力使全縣商民安度以致頌聲載道可爲滿洲國之幹才云

哈爾濱

禁買賣青苗

歷年夏秋之交一般糧商與糧商間或與農民間向有青苗買賣辦法其法係於大豆收穫之前不問收穫後價格如何比較現市以最低價賣出締結契約全部交付現欵約定收穫後之某日在某地交儎此種買賣即爲賭博之一類蓋豐收豆價跌落賣方可得多少之利益如果歉收豆價暴漲賣方虧賠即有發生訴訟之虞吉黑當局以此事實爲賭博一種爲防範糾葛起見頃已頒發佈告嚴禁青苗買賣如有陽奉陰違一經查覺即行重懲不貸云

司令部領到彈藥

駐哈吉軍第二旅兼濱江地區警備司令李文炳氏以現在青紗障起正匪徒猖獗之時亟宜派兵剿除以維地方治安茲爲充分援助各地剿匪軍之便利起見特派本部副官張維哲氏帶同護勇前赴吉省向全省警備司令部請領械彈當經核准發給砲彈三百發機關槍彈一萬粒昨已押運到部驗收無訛將分發各地剿匪軍進行剿匪云

批示

◎奉天市公署

△張鳳五王溪臣王傚竹呈請驗契蓋戳由批仰即將契費納訖以憑蓋戳投稅可也

△廣源齋公發成全興峻錦成慶馬佑王春芝呈爲可袁雷鑰華呈請建築許可由批梭核相符准予照准

△宋文貴呈請建築許可由批仰將契紙呈署再行核奪

△李幼農呈續請承包全市私側由批所請延期辦法核屬不符礙難照准

◎瀋陽縣公署

△王玉元呈訴蘇成文指照發由批案繫司法範圍本縣未便受理仰向法院聲訴可也

醉裏 （羅黑芷著）（二）

於是在電燈光下許多的人就吃喝起了，定了猜拳的酒令，大家呼喊起來了：「八馬！」「五魁！」「嗄「八馬」的只伸兩個指頭，他輸了，喝酒！喝酒！眞爽快！於是熱辣々的臉上都有了些意思了有鬍子的嘴巴都油光光的了於是——於是大家便亂喊着叫姑娘來，或鬧得最利害的必定是麗五和徐大，我自己呢？——一大圍的客，一面喝着噴香的酒，嘴裏鼓着肥美的肉，醉昏了的眼球時時轉動着去偷瞧廳堂的門口，哈哈！來了！哈哈！寶貝來了……」

他的想像中的快活與幸福竟已實現了，那樓上大廳房裏，在溫暖的春夜八點鐘前十三分二十秒的一忽間，開始捲開了那隔着的一層幕，你看！那溫熱糊塗的肉氣酒氣飛騰在雪亮的電燈光裏非常地快活着，許多粗的銳的高的低的聲音嘈雜着，許多被酒灌赤了的臉在高々矮々的肩頭上動搖着，許多歪了的眼睛都迷々地笑着，許多斜的嘴都張開着的時候，只見外面進來了一個青衣的中年男子，手裏提着一個舊黑色長形的布袋，很不講禮讓地就在門邊一隻櫈上坐了下去，接連着一個全身黑衣的女人出現在門內三五步的地方亭々地立住了

「胡三老爺的局到了！」堂門口黑鴉々地擠着向裏面望的許多張着嘴的面孔中間有一個黧黑的臉擠了進來，這樣地高聲喊着

此時正倚那些在盃盤狼籍裏汁淋漓的四大圍棹邊團坐着的人類，一半都亂動起來了，有的立刻圍攏伊的身旁騷着

「哈……胡三的寶貝！請這里坐，請這里坐！一一坐下，這個人物平日的生活是很像那特賴可憐的小飛蟲爲活命資料的屋角下的蜘蛛他抓住一個弱小的生物時身內的生機就完了，也必待將他一撥，纔放了他去，但是那小東西已經是個死的了，他又像造幣廠中的軋小銅元的機械，每次聽見一個銅元鏘然落了下地，更自己安慰着「這又是一個成功了。」他的人生的見解是如某種藝術家之爲藝術而樂藝術，所以他眼中看見坐在火爐旁那人所稱爲他的寶貝的伊，也不過是在交際場中發展他的藝術的一種器具，這同母兄弟的胡三老爺在這一點上便與他的哥子胡胖相反了。

當我們的胡胖看見這廳內闖進了一個女人，他臉上的精神頓時光耀四射

肺病吐血去根藥出世

肺結核專門研究家趙羨忱大夫發明

此藥專治青年男女老幼三期以內肺病久咳成勞大口吐血痰中帶血面黃肌瘦危在旦夕肺癰肺痿五勞七傷咳嗽痰喘經年不愈速購此藥不論何種肺勞輕者一料極重者二料保險去根每料十四元病者凡服此藥大便色黑是眞品否則假冒外城函詢症候附郵票四分答覆

總行奉天大西關月窻胡同門牌一七二號精業堂理肺藥房

代理店 大連 華西藥房 德記藥房 振興西藥棧 同德藥房 遼陽 永源莊 峰源錢莊 太興油房 振盛公

新世界電影院

陽歷八月十五號起映四天

轟動古今之歷史紀實佳片

出於松江府烈女尋夫路經千山萬水哭倒萬里長城秦始皇吞六國築萬里長城懸賞捉拿萬杞良殘忍萬狀

主演 許靜珍

孟姜女尋夫

諸君注意數年前來過一部孟姜女非是現在這部片請諸君免生疑問錯了

退票此片初次放映

下期放映 明星公司出品 不幸生爲女兒身

不日排映 一至廿四集 火燒紅蓮寺

內外論潮

四國協定之効果（四）

（田町梓樓著　雪痕譯）

而彼張伯倫者、此次對於四國協定案、竟較人加倍表示痛烈之反對、因此極感驚訝者、寧不祇麥克唐納爾與西門兩氏已也、且實際上四月十三日之英國國會以四國協定案爲中心、對政府演出總攻擊之一幕、彼時係以勞働黨之阿武烈氏居先陣、保守黨之張伯倫買齊爾等大人物、均一致反對、於茲麥克唐納爾與西門兩氏顏面、已完全掃地、但買齊爾之演說、僅能令人感及一種興味、何以言之乎？按彼之言論、固極辛烈、或足使人躍動、亦未可知、惟此種低價之興奮、殊爲經世家所不取、查買齊爾所云之「倘德國獲勝、英國法國比利時等將如何乎、思念及此、則於此不安時代、對於德國依凡爾賽條約所課之處置、當不及心痛云云、繼又謂吾人一讀今日德國巨頭等之演說時、對於德國之已無巨砲或飛行機者、不得不向蒼空感謝云云、是等言論其率直固可愛、然結果不過徒滋德國民之敵愾心耳、次爲買齊爾言及四國協定云「該協定擬與數日前於日內瓦所提示之軍縮提案相結連者、殊失時機、如斯對於法國已由日內瓦與羅馬予以二重之壓迫、此種手段、初必終歸失敗者、極爲瞭然」云云、誠至言也、再觀張伯倫之演說、其辛烈誠不亞於買齊爾、但立論卻極有經世家之風、張伯倫曾云「觀夫列國政府之行動、鑒於歐洲現狀並輿論之趨勢、則對於平和已與以大戰以來未曾有之直接威脅矣、今日之不安狀態、不得不歸於羅馬協定後所起者、顧德國之事態、欲議及改訂條約、實於時機最不適當、夫德國之新精神安在乎、得勿仍以從前普魯士主義之興奮所起之民族的妄想、而懷有不容他種人存在之狹量偏見耶、當局豈可企圖與此種政府商議改訂條約耶、蓋英國確信雖一瞬間、亦不容屈服於希忒拉之前、或暴力之前也、英國政府苟欲使德國與吾人共議改訂平和條約、則宜使德國有所覺悟、先洗其兩手來也」云云、張伯倫之此項演說、博得全員一致之歡聲、勞働黨維嗄瓦得曾大聲言云「余已將準備之演說草稿、破棄矣、余之所欲言者、俱爲阿武烈氏與張伯倫氏道盡矣！改訂條約一事、應依前二者之演說、將其打消矣！」

四

微諸以上各方面之言論、則對於四國協定案、輿論之趨勢、已極顯明、但任何政治家並非以改訂條約爲絕對的禁制、徒以四國協定創意者之態度、並提倡該協定之時機、均不得機宜故耳、要之、德意兩國藉確立歐洲平和之美名、欲無理推進其宿年野望之態度、實爲非難之的、夫德意之提携、自麥克唐納爾與西門兩氏由羅馬回國後、未幾、巴黎李琳古兩氏相偕訪問羅馬、依此事實已可以證明、況莫索里尼且在其機關報上、露骨的攻擊小協商國之連衡乎、揆諸莫氏所謂國際聯盟、若拒絕改訂條約論、即等於自掘墳墓云云之一節、可知莫索里尼意中無聯盟、無小協商國、甚至無法蘭西也、顧法國平素對於改訂條約、未必俱唱異議、其政治界並言論機關、對於四國協定、悉舉反對之氣勢者、完全由莫索里尼自身之言論、並憎惡德意兩國之反法的態度故也

最後以言其假印已畢之四國協定、既由上述之情形中所產生、則當然不能使德意兩國滿足、雖然莫索里尼之目的、已可達到某種程度、即四國協定、對外雖引起若干之反響、或縱不獲各國之批准、而莫索里尼之把戲、總可謂之一大成功、蓋改訂條約之意念、既公表於世界、雖不獲立刻以達到、而實爲他日留一種子、德國現下之事態、仍在警戒英國之輿論、惟英國對於改訂條約、苟不爲絕對的反對、則四國協定終必以何等形勢以成爲異日之產物焉（完）

時評

五省合力剿赤訊

（知非）

◇江西赤匪、受蔣介石包圍政策、缺乏食糧武器、竄向福建方面、又被十九路軍、大施撻伐、現已成爲窮寇、擬向厦門進取、可謂頑梗已極、蔣於本月十五日、在廬山召開軍事會議、欲以江西湖南湖北福建安徽五省之兵力、合而討赤、併徹底封鎖赤區經濟、使之不克活動、其計亦良得也

◇夫匪等所過之處、地方人民、已屬不幸之至、吾甚望已遭匪禍之區域、急爲肅清、未遭匪禍之區域、嚴加防堵、不容其去來任便也

◇流寇適足以亡國、明世末葉、李闖橫行無忌、各處引誘良善、致明室天下、竟成邱墟、並無其他惡劣手段、只此流之一字、即足亡國、而有餘、赤匪到處、以擄人搶物爲能事、謂其有政治思想、未免擬人不倫矣、蔣氏剿匪計劃、責諸五省之軍隊、吾更望其實行可也

亂波動中之……中國與日本（二）

均不許恣意變動自最高幹部以至最低士兵、均應自動的一課其統制、此後軍隊之一貫二大方針、即爲不參內戰與徹底剿匪、此二大方針迅速嚴格實施而後、然後方能到達對外抗爭之第三階段、此時國內各部各類、果均得幹才協助、國論統於一等、立於指導地位、而吾人均開誠布公、以身殉國、則突破難局絕非難事、大難非一人所可肩負、苟各人均能以誠自認爲人民之公僕、則成案自在胸中、余個人之進退、不足計也、即理想主義的過激時代、無論何人均易陷入自滿、自足之惡習、余之青年時代、情感極盛、雖同志苦口婆心、來相勸勉、亦置而罔顧、最後遂不能買舟返還上海、作經紀人、借抒積鬱、突破環境、其時正值上海交易所興旺時代、虞洽卿、錢新之等均爲出資者、先輩諸友如戴天仇、張靜江、居正、陳中孚氏、均得顧問或其他名義、當時且有因股票漲價、交易獲利而相當起家者、當時投機家間之空氣、實極活潑、而資本主義的流浪政客之成爲巨富、又使上海成爲萬惡淵藪、至迷戀伶人揮金而獲女子青睞、百萬家財一變而爲窮措大、現實之自已、不過志士仁人之[illegible]者、要皆爲必至之歸結、總之、余此時代之回顧、完全成爲余懺悔之全部目標

△思想的變遷

培養浸潤於自由主義的民主々義中之余之思想、一時雖亦傾向於高尚的理想主義的無政府主義、但因認識體驗、退化主義完全爲偷懶主義、且足造成中國民族之滅亡、於是遂確信救中國、救人類之唯一主義、厥爲三民主義、例如李石曾吳稚暉等、曾謂「吾人死後骨灰化爲灰塵、而此一把灰塵均爲國民黨之灰塵」按彼等本信無政府主義、然彼等始終不變、以國民黨員之資格、遵奉三民主義者、其原因決非出於彼等之迷信、要亦基於經驗與認識、總理之三民主義的思索、原有三十年之歷史、此種貴重的哲學的考察熟慮、其自體即爲一種儼然的革命犧牲、使吾人心響往之之存在、假定余六十歲止、尚能從事革命工作、則在九十歲前、余信余能爲革命工作之功勞者、至總理費盡心血造成三民主義之犧牲、余信有充分之價值與權威、目下外國之眞理探求者對於吾人之志願、或不免斥爲機會主義的合理主義、但突破目下中國之大難、除此主義之外、實無其他辦法、國家主義有狹隘之嫌、共產主義無適用之點、無政府主義之無爲均不足取、目下中國之客觀狀勢、正強壓於三種積壓之下決定其生死關頭、其一即國際帝國主義之重壓、二爲國際資本主義桎梏之集積、三爲反映此等重壓之國內矛盾與自由主義之國內的桎梏、關於第一、中國國民要求民族主義之極端的防衛、對於第二、要求民權主義之國內統一、對於第三、要求民生主義的改善、此三種要求、目下均有刻不容緩之嚴重性質、吾人以爲處將來世界的非常時實痛感完成國內思想之三民主義的統一、絕對必要

三民主義之最終理想、原在實現世界大同、即打破一切國境民族界限、以達世界大同之境、至實現全世界大人類之和衷共濟、又須有待於各個犧牲、唯各個犧牲又必以中國民族解放及國際的尊嚴與獨立得到完全保障爲前提、蓋自己民族在外族節制之下、領土完全陷入殖民地之域、固有民族之尊嚴與獨立俱失、絕不能與強大民族言世界大同也（未完）

論婚姻

（克魯泡特金著　樂夫譯）

在沒有研究到家庭歷史的發展的時候、我們可以肯定家庭不是永久如現今一樣的、許多人類學家和研究人類自然史的人們相同的告訴我們、在人類進化的過程中、家庭有無數的變遷和各種的形式、至若論到婚姻的本身、他們一經結合、那些衛道先生們和教堂裏神父們是不願意他們分離的、離婚非有特別的變故、不能啓齒、正式離婚除了用訴訟的方法經過無數的手續、毫費無量的金錢、是萬難達到目的的、但是離婚、並不是反對家庭的鞏固的一個根據、不過經過長時間的拒絕以後、他們也就不能承認是必要的了、婚姻的破裂既經正式的准許、家庭也隨之猛烈的搖動、

「自由結合」是美的理想、我們可以主張嗎？這是很顯明的、結婚用一種禮節去證明牠、又用一種禮節去解除牠、是非常無意味的事情、爲什麼以一個大袍闊帶的教士可以證明他們的結合、又可以以三個戴平天冠、着法袍的裁判官可以宣布他們完全沒有一點關係吧？

我們安那其主義者是反對這種婚姻制度的、我們以爲兩個相愛的在一塊過共同生活、不必要第三人的允許、當他們情意投合時、社會一點都不知道、更沒有權去干與他們、我們還以爲他們即當有了夫婦的事實、一男一女的結合、未嘗不可分離的、他們的生活、若是彼此生出了破綻、斷不能強迫他們、仍要終結他們「白頭偕老」的生活、因爲他們是自願自由的結合、也就可以自願自由的離異、受着愛情的驅使和情慾的壓迫的人們、他們只覺得互相的愛好、斷難顧到各人的缺點、及到結合以後、共同生活漸漸把愛情平淡下去、缺點也就一一呈現出來、他們於是懊悔了、但是、爲着一種深刻而常有的性慾的衝動、他們蒙昧了、這不過是各種機官受着刺激的一個自然的結果、就爲了這一時情慾的衝動、犯了一時的錯誤、要他們付出一生痛苦的代價嗎？

好！我們在眞切的意義上看看、男女的愛情是不是要比一切法律、一切貞操和一切別人爲犯了性行爲而發生的貶責更強烈些呢？

對於欺哄丈夫妻子、我們只管說她無恥、對於未嫁而作母親的少女、我們只管說她下賤、但是當妻子們得着愛好的面首（未完）

同姓

何以不可結婚（三）

（黃石）

故生活上常感困難、加以身處危地、險象環生、努力奮鬭、僅足以自保、小孩子之於他們、簡直是一重負累、爲求減輕生存上的困難起見、故女孩子一生下來、或生後不久、便被不堪負累的狠心父母拋擲於外、或索性結果了她們的性命、但這麼一來、便發生一個結果、就是男女的數目、失了均衡、而致男多於女、一群之內、男子既多於女子、女子便不夠分配、男子要想求偶、便不得不求之於他族、此即族外通婚制之所由生、此一說也、威斯脫馬克卻歷歷指證麥列南的誤謬、第一殺害女孩、並不是世界的普遍風俗、只在幾種極草野的人群中、才有這樣的惡習、第二、就算殺害女孩是野蠻人的普遍風俗、而麥氏之說、仍不能說明原人爲什麼禁止在族內婚娶、而絕對禁止人們在氏族或圖騰群內相與通婚、卻是族外通婚制的最大特色、麥列南既不能解明牠的所以然、那便是他的大失敗

威斯脫馬克根據上述兩點破壞了麥列南的學說、便進而提出他自已的主張、麥氏以物質的原因解釋族外通婚制的起源、我們可稱之爲物理的解釋、威斯脫馬克則反是、他以一種本能說明其故、我們可名之曰心理的解釋、據說人類對於那些與從小就同在一塊兒生長過活的人們、發生性的關係、自自然然就有一種厭惡的感情、這是一種天賦的本能、固非人類所獨具、蓋自然界有一條律例、即同類相殺、異類相生、生物若與關係親切的族類媾合、則所生的子嗣、必定衰弱而且不能繁殖、終之、其族亦必受自然的淘汰、歸於滅絕、惟有不在本同族以內行婚媾者、乃能生殖繁衍、種屬強壯動物受這條自然律的支配、乃不得不向族外尋配偶、積漸遂成爲本能、及後動物進化而爲人類、此種本能亦隨之俱進、故草野蒙昧的原人、雖然缺乏血統關係的觀念、但有上述的不學而能的本能、對於同族相婚的事、亦自然而然的發生厭惡之情、蓋心靈上自有先天的嫌惡心爲之主動、不必待意識的發達也、族外通婚制即爲這種先天的厭惡心的表現、威氏此說、頗覺言之成理、但我們知道近親通婚、在生殖上誠然會產生不良的結果、然而無血統關係、或血統疏遠的男女通婚、卻不妨事、依威氏的說法、原人既直覺近親結婚、則其生不繁、那麼凡有血統關係者、皆當在禁止之列、才是、然而事實上卻不盡然、我們知道有許多野蠻部落、及半開化的民族、卻並不禁止有切近的血統關係的男女、如同父異母的兄妹之類、締結性的關係、人類對於有關係者的婚媾、倘有先天的厭惡心、爲什麼這種本能卻不出來禁阻此類有害於種族的事情、惟獨對於全無血統的同群、反到嚴厲禁止？且威氏本人亦承認他所說的「先天的厭惡心」未嘗禁阻原人與親屬行性交、而事實上亦確有很多人因不知彼此間的親族關係、而致發生性愛的、由此可以反證威氏之所謂「先天的厭惡心」實際上並不存在、只是他個人的臆想罷了、更有一層、據人類學者的報告、世界上有些文化程度極低野蠻的人、至今仍然行族內通婚制、難道他們就沒有那種「先天的厭惡心」嗎？據我看來、反對親族媾合的心理、確然是有、但並不能說是先天的、更不是一切人類所同具的、這是人類從痛苦的經驗中得來、是進化的產物、非原人所能有、威氏的謬誤、就在乎他把這種感情認做先天的、人類所同具的

美國社會學者湯麥斯教授亦以心理的原因、解釋族外通婚制的起源、所以也歸入心理派、不過湯麥斯所見到的心理的原因、卻不是威斯脫馬克所臆想的那種本能、而是另一種心理作用、湯氏先從心理學上的事實、證明人類對於陌生而不常見的事物、非常注意、而且極感興趣、但等到那種東西已經熟習了之後、那麼、牠所含的可疑的、及令人注意的元素便歸於消滅、那時候便不再吸引人的注意、人對之亦不覺有濃厚的興趣、換言之、即惟有新奇的東西、方能惹起人類的注意和興趣、日常見慣了的東西、則不特不能引人入勝、而且覺得平平無奇、淡然無味哩、在別的一方、他又指出性生活的定律、人類在行兩性媾合之前、必需有一種準備、這就是神經系統的興奮狀態、反之、若不能掀動其內心的情緒、使神經興奮、則不能誘致性的行爲、他根據這兩點、便達到下述的結論、同族的男女由小至大都在一塊兒過活、天天都相見、非常相熟、這在一方面固然足以使他們發生親切的情誼、但在另一方面、卻不宜於浪漫的愛情的發生、因爲上面已經說過人類對於日常見慣了的人和物、便不注意、而且不感興趣、因此之故、同族的女子、不能掀動男子的情緒、而使其神經陷入興奮狀態、即缺少了性行爲的必要條件、這便是人類不喜歡娶同族的女子的所以然、人類既有厭故喜新的傾向、所以見得陌生的不慣見的異族女子、便非常在意、漸至心靈騷動、不能自持、久而久之、喜悅不慣見的異族女子的趨勢、便成了一種習俗、由習俗而變爲慣例、寖假竟以此爲正則、凡人娶妻、必取之於他族、順此例者、謂爲道德、反之者則爲不道德、族外通婚制於是乎成立、這種心理、不特可以解釋族外通婚制的起源、那現代人的所謂「一見生情」及「捨家雞而戀野鶩」等事、都從此得到解釋、湯麥斯所說、把族外通婚制發生的原因、解釋得很圓滿、論者宗之、社會學者嘿茲教授亦採納其說（未完）

君患肝火否

我有潤腸丸

肝火中燒、最易激怒、世人往往因小不忍而亂大謀者、由於憤怒、實由於肝火

君有肝火否、盍服第威德潤腸丸以平之、藥料完全植物質、毫無刺激作用日服二粒、肝氣不作、祝君前途更多勝利

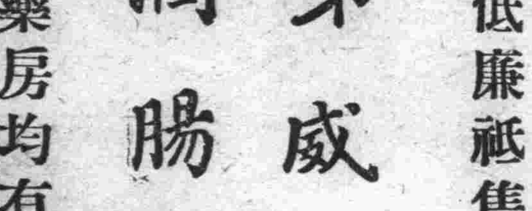

價格低廉祇售兩角

第威德　潤腸丸

各大藥房均有出售

人生貴及時行樂

行樂之道、最有益於身心者、莫若旅行

旅行之時、勿忘旅行良伴　天橋牌香烟

天橋牌

香烟

如果孩子煩燥不安

君可相信是因他的腸胃有了毛病治之之藥數劑嬰孩自己藥片而已此藥片乃是兒科良藥形式既美味道復佳藥性和平清胃潤腸而無絞痛之弊一切乳兒小兒尋常疾病舍此更無再好之藥矣其方劑係由高等兒醫所擬定安全純潔有効無論初生嬰兒極弱孩子或七八歲之兒童均可服用而收良効是故有識之父母皆應常備此嬰孩自己藥片也

嬰孩自己藥片主治小兒便秘　胃疾　氣脹　肚疼　痰厥　驚風　傷風　發熱　泄瀉　蛔蟲而對於治療小兒出牙所患之痛苦尤見奇効各藥房均有出售或直向上海江西路四五一號韋廉士醫生藥局購備每瓶七角六瓶大洋三元五角郵費不取一切信件可由奉天和記洋行轉上海韋廉士醫生藥局

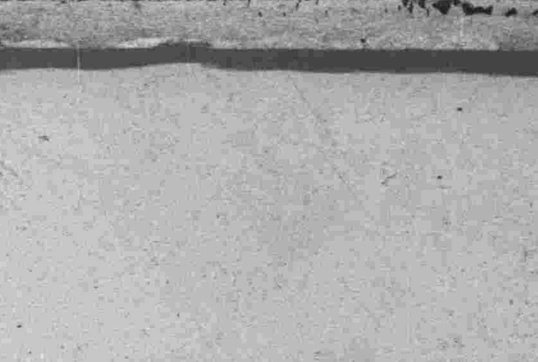

萬有錦箋

美國組織 蒙古探險隊 發現各古物（續）
並進行探險經過

其後至之巨大怪獸、當然亦如前者同樣、貪食此湖水中繁茂青草、蹈身濘泥中、陷於同一運命中、前仆後繼演不已、久之竟堆積成此巨如山峰之獸墓、迨至湖水消乾枯時、變化成此濘泥岩石、不知經過幾千年之長久歲月、隱藏於此沙漠荒野之平原中矣、余雖如此憑空揣想復經各專門學者加以精細計論研究結果、全體意見一致依照余所憑空揣想者、而決定之矣、人間久懸未能瞭解之謎、竟在我等第五次探險、發見之遺古遺留物品中、達到明斷之解決、是故同隊全體人衆、莫不歡喜跳躍、高呼最後大成功之聲震人耳鼓、檢查我等發現物品中、對於學者間最貴重之品內、即爲七個小哺乳動物骨骸化石、此化石係在恐龍卵之附近場所發見者、據本隊各專門家研究結果、斷定此最初之哺乳動物、出世創始時期、即爲恐龍死滅絕種之時代蓋即恐龍受環境及天時之造化、變爲哺乳動物是也此動物發見後對於古生物學者、亦有最貴重之價値、此哺乳動物之最大者、不能超過鼠之體格、最小者、僅與爬虫類相似、一九三〇年八月、本隊拔幕就返國之歸途時、係繞東亞爾泰山支脈、之湖沼背後而行、該地一帶、係爲包藏古生物學貴重資料之寶庫、又爲研究人類學之中心地、我等得此地帶給與之科學智識非常豐富偉大、今一但與此地帶惜別、耿々依戀私衷、誠非言語所能形容者、惟有默祝今後、再能達到重滋斯土之私願而已矣（完）

美飛行家飛入星帶圈
留念餘時調查太陽光線

據芝加哥電訊、美國海軍大尉塞都、被海軍部派至『百年展覽會』表演飛入星帶圈、據塞都宣稱、彼擬於夜間十一時（本地時間）開始上昇將在空中留二十至三十小時、飛至一萬八千米突、畢加德之後調查太陽之光線云

據支加哥又一電訊、陸軍中佐西特耳五日晨一時五十八分（中部標準時間）自博覽會場起飛、企圖作單人飛行至一高於地面十二英里之某地、彼本擬與去年飛入星帶圈之畢加德教授同行在加拿大及美國各地均被請注意西特耳之安全云

（中華民族）對於肺癆症（續）
具强大抵抗力 由事實經驗可證明

往往對於疾病死亡、諉諸天命迎神祭鬼、爲防疫驅癘的方法、至於科學衛生的方法、更是夢想不到、關於肺癆的預防方法、更是不必講了、中國固有的衛生方法、不過借着鄉叟村嫗所傳說的是、開着窗戶睡覺、受了陰寒、容易短命、有病的人、不可受風等等……除了這種半通不通的衛生而外、幾乎無有衛生可言｜可以說中國人有命的就活着、無命的就死亡、的確無有什麼科學的衛生方法、來保護人民的生命、所有不死的人、是仗着天然的衛生方法活着、但外國是常用科學的衛生方法、去預防疾病保護生命、可以說外國人的活着、是依靠科學化的衛生方法｜外國許多的依賴人工衛生方法生活的人、若是生在中國就容易得病和早死亡、中國許多的屈死在天然衛生方法的人們、若是用人工的衛生方法來保護就可以不病或晚死、｜中國民族、現在活着的、却是由死中逃出剩下來的、外國民族現在活著的、却是用人工方法保護的結果、有時他們的保護的方法、稍一疏忽死於疾病的人數更多｜中國人的生命、常常經過病死的淘汰、所以活着的人對於疾病的天然抵抗力、都是很大、外國人的生命、常常用人工保護、所以天然的疾病抵抗、比較的都是很小｜野生動物、受不着人工的保護、反少生疾病、而且長壽、家畜動物的一切飲食起居、多受人工保護、反到多生疾病、而且短壽、由此更可證明不受人工保護的動物、牠的疾病抵抗力、一定比較的大、換過來重複幾句話、中國人既有這麼大的抵抗力、若是再用外國的人工衛生方法去保護、當病死的也就可以死了、外國人的生命、若是只靠着中國的天然衛生方法來保護、當活着的也就一定必死了、中國民族對於各種疾病的抵抗力、都是很大、所以對於肺癆的抵抗力、也是很大、最初期的肺癆患者、對於科學的療養方法、稍一注意、即容易恢復固有的健康、二期肺癆患者、勵行科學的療法、亦容易消失肺癆的一切症狀、外國民族對於肺癆的抵抗力、比較的弱小、所以外國人得了初期肺癆、經過期的時間、便跑到二期、多由二跑到三期、便跑到死毒的路途去了！他們雖用盡了科學方法、終不能停止二期不肺癆的害進行、中國人得了肺癆容易治愈、外國人得了肺癆容易死亡、這不是我的空虛理想、乃是我的實事的經驗、我在二十年內所知道的一期肺癆、和二期肺癆患者、已不下千餘人、那一切篤信並遵守肺癆治療規則的患者十有八九現在都健康如常、那些藐視和反違肺癆治療規則的人、十有八九全都入了鬼鄉了、簡言說來、中國民族抵抗肺癆的力量很大、所以得了肺癆以後、稍加以科學治療、就容易治愈、受肺癆壓迫的人們啊！請你們放心大胆抱定始終抵抗的宗旨、奮鬥到底一定勝利成功、脫離生命上的危險（完）

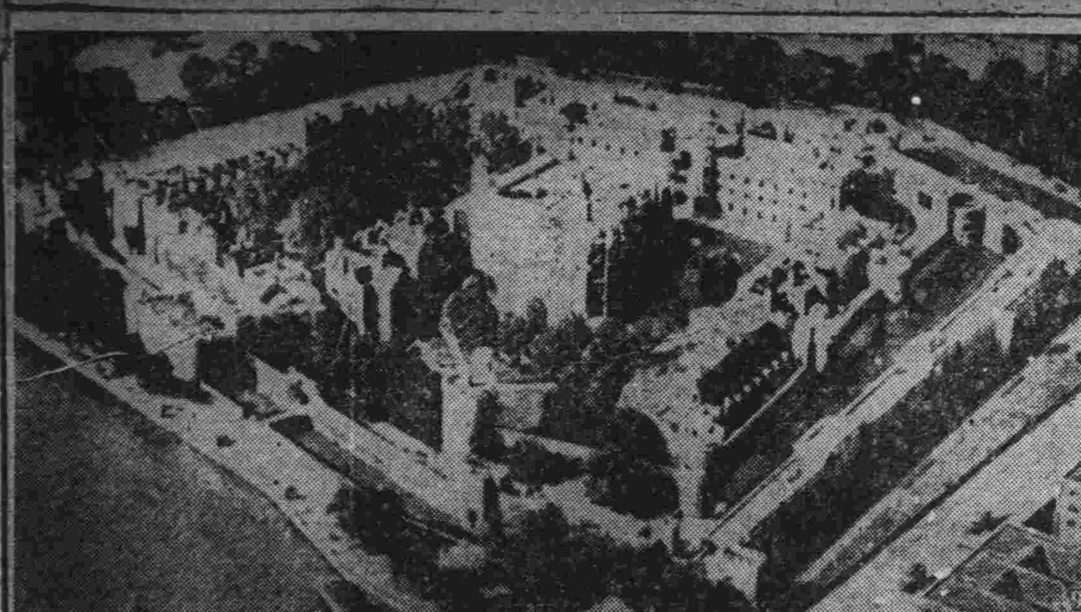

英京泰晤斯河倫敦塔鳥瞰

英京泰晤斯河倫敦塔、爲世界有數建築物之一種、據傳此塔、曾經承極慘忍悲哀之歷史、亨利八世之皇后當時、曾被監禁幽閉於此塔之最高層、此塔最初建築、爲第十一世紀、威廉一世興工所建造者、現今已改爲博物館、陳列古代種種遺留品最夥、其中最惹觀覽人注意者、即爲維多利亞女皇帝、當時所戴之冠冕是也（寫眞即倫敦塔之鳥瞰）

細約交易所
發生一怪劇 貿易者均中毒氣
誰置催淚彈 鼻涕滿面全逃走

據紐約電訊、紐約市證券交易所市場中八月四日滿佈煤氣、衆成驚避、買賣全停、初以爲阿摩尼亞氣管漏洩所致、但詳加調查後、始知有人以裝置流淚彈之圓筒偷置於通氣洞中、以致瓦斯滿塲、經紀人等於發見瓦斯後、即奔入街中、旋有臨時救護隊各戴面具、趕入場中、幸未有爲瓦斯所傷者、惟交易所五層樓以下之房屋、已空無一人、而交易亦皆停頓云、又謂八月四日當紐約證券交易所開盤後僅半小時、不知何人將淚彈二置於著名之華爾街之流通空氣之管中、致引起市塲中之驚駭、交易人群相避走、至十二時三十五分時交易所下層涉無一人宣告停閉董事會立即開會、並決定當事件發生時之價格應爲是日之收盤價格、偵探及警察把守交易所、嚴密調查、但未查獲任何證明未能捕人、警察已在通氣管中獲二流淚彈但如何放置不能決定

據又一訊、四日紐約證券交易所開市方半小時、忽有一無名人氏向此重要牆街機關通風之處、拋投催淚彈兩枚、使該處之驚慌與激昂情況、較金融混亂危機時尤甚、此盲目窒息之毒氣、由主要貿易室侵入證券交易辦公室工程師戴面具、停止通風機並尋覓催淚彈之地位、貿易者鼻涕滿面、而逃往街上及附近經濟人之辦公處、是日下午零時三十五分、交易所寂無一人、該所宣告關閉、管理部忙即集會、並決定以各貿易者中催淚彈時之市價爲一日之收盤後市場、交易所已由警察與偵探佔領、從事調查、但未獲得憑證、故無從逮捕主使者、警察發現通風機旁有兩枚圓柱形之催淚彈、但此彈如何置於該處、及係何人所置、則均尚不明是時在交易所之貿易者、均中毒氣、證券市場頓時形暗淡離羅斯福政府官員宣稱：在目前將不再採取進一步之澎漲步驟而貿易者認爲抽去澎漲之時、故貿易一時曾呈明光、預料在證券交易所再開前、貿易形勢將恢復常態同時大部中毒之經紀人、極爲憤慨、彼等認此項惡作劇者、欲用此項催淚彈、以消滅彼等在交易所之地位、在過去一週中、證券交易所之貿易時間、已縮短由上午十時開市、改在十二時開市、一般深信此項催淚彈於四日開市後不久混入交易所、於發現催淚彈氣時、交易所內外均極形混亂故必須召集額外警察、以維持秩序、各醫院因天氣炎熱、已住滿因受病者、此刻各醫士、向須從事此項緊急救濟事件

安徽潛山 發現恢弘時建築之古城
城郭顯然門戶寬敞 工程比較現代精美

據安慶訊、皖省潛山縣東鄉第二區、距縣城十餘里之嶌家崗地方、於上月初旬、發現一大古城、緣該地牧童、偶見一小洞、當以牧鞭探之、即墜下、甚奇之、復以長竿探其底蘊、又墜下、且峒峒然有聲、如鑿鑿然、更奇之、於是哄動附近居民、咸荷鋤往掘、忽然崩下、其洞口約八平方尺、一般嗜奇者、則援梯而下、探其究竟、則城郭顯然、門戶寬敞、四五人可以並行出入、其建築之規模、較現代尤屬精美、據聞該地面週圍、早有磚蹟露出、但在才發現以前、無人注意、嗣經一般人內外仔細觀察、顯係一大城池、稽諸該縣縣志、載該地爲三國時曹操屯兵之所、復詢該地居民、所稱與縣志相同、並云五年前曾發現一大刀、現在仍存在、以此種種證明、定爲昔時之恢弘建築、現省立圖書館、據該縣第二區學界操充孫俊等函述前情、特呈請教廳核辦、教廳於七月三十日已代電該縣縣長黃新彥、迅即前往該地、詳細查明具報、立派人妥爲保護、勿令人民私自採掘、限文到三日內呈復、以憑察奪

天文台警告 颶風將襲滬
因風勢忽然變更 向朝鮮吹去得免於難

據上海消息依徐家匯天文台發表消息謂本埠方面不久將生颶風荀風勢不改其方向或並不稍殺、則其勢之烈、將與民國四年時本埠方面所遭之颶風慘禍相彷、現下風勢、正在距離溫州洋面不遠之日屬耶哈海島西北、東經一百二十七北緯二十七度之地方、其距本埠尚有三百英哩之遙正向西北猛烈進行中、苟其方向不改、則五日前後當可達到故天文方面四日已分別警告航途中與停留中之各海輪、應一律加以注意、查民四颶風、係在是年七月二十三日、風勢之巨、無以復加、本市暨各鄉區房屋樹木、被摧毀者不計其數、浦江覆舟之多、亦無以復加、陸地上之一切交通、皆行阻滯、電報線亦多吹毀、岸上行人、甚有捲拔江中者、或溺斃人民之數殊多、實爲本埠罕有之浩规、故此次颶風、如能改變方向、固萬幸、否則不可不加以相當之防範也、又據大美晚報云據徐家匯天文台報告、上海此時適在颶風路程之內、從東海而來、去此纔三百英里若非改變風勢上海殆無倖免之理、天文台已知照海上船隻、預爲防範、此風極爲猛烈、其到滬日期雖不能實指、大約在五日可達上海、屆時海上船隻以及上海地方、或不免多遭損失云

又據上海徐家匯天文台消息、四日向上海進襲之颶風、幸在四日夜意外變更方向、改向北方進行、而於五日吹過吳淞之東二百哩許、向黃海而去、若照五日午方向、或有波及煙台威海衛之可能、但至傍晚、頗有折向東北方之趨勢、果爾將過高麗而入日本海也、惟陸地雖免風厄、海中船舶則因遭遇猛烈之大旋風、航行至爲艱險、往往被迫停泊避風處所、據航業界消息、自香港來滬之大名輪、船曾遇颶風尾部、因海中風急浪湧、在途停泊六小時、自汕頭往天津之浙江輪、及上海往香港之綏陽輪、亦均在舟山群島附近下錨避風、日本郵船會社之上海丸原定四日抵滬、現將於六日晨十一時抵埠、惟昌興公司之日本皇后輪五日晨雖過險惡風浪、幸未駛入旋風之內云、中外海輪、四日在淞口避風者、得悉颶風折赴朝鮮、均於五日午後照常進口

美國最新科學發明 第一補品特效良藥 金剛鐵色藥片
（世界男女唯一强精藥片）（其效有不可思議之魔力）

人生最苦惱者莫過於秘密病症其病原由於腎弱漸致累及生殖器諸症而發於陽萎陰莖縮小夢遺滑精見色早洩等症勉强能之亦難達到快感之境人生悲苦煩惱憂愁竟由而生以致精神衰弱等症伏思人生乃宇宙間之使命諸事無非男女中間支柔否則何事可爲惟金剛鐵色藥片乃色勞悲苦中之慈航此片功效偉大爲健腦補腎壯陽無價之良藥也此藥善能滋陰補腎添精提神固本腰精主治先天不足房事過度手淫滑精乏嗣陰莖短小陽萎不堅房事不久見色早洩老年精衰中年斷傷腰酸腿痛精神困倦頭暈眼花耳鳴心跳氣急夜不安寐如重大陽萎遺精病盒內有自醫療法本藥品有四十餘年歷史性質和平成效卓著功能增益全身血液服七日後便覺容即紅潤有較未服前氣色不同久服則諸虛百損漸復壯健巧效之神有意想不到之靈驗

定價每瓶大洋四元普通每瓶大洋一元四角謹防假冒美印度高加索柏羅斯大醫生製造輸出品購者注意現在普通藥片改爲瓶裝外埠函購欵從郵局銀行匯到郵票代價亦可

總代理 奉天小西關祠堂前 大生藥房
代理店 哈爾濱道外正陽九道街 大同藥房
大連西崗康德記源棧藥房
各埠大藥房均有代售

大連社交舞踏研究所招募學員
學費（男）第一月十圓第二月十圓第三月八圓四月以下五圓（女）第一月八圓第二月八圓第三月六圓四月以下四圓
簡章郵費二分即奉　大連市惠比須町一七六　指導　陳觀賀　馬源昭

敬謝婦幼救星 儒醫孫秉卿先生

小兒玉芬前因乳食傷脾日久變痞又受天時毒痢日夜二十餘次危急萬分諸醫束手幸遇敝親介紹孫先生診治旬日即告痊癒又賤內血虧下寒行經腹痛小腹積聚攻痛亦經先生完全治癒又堪稱婦幼科之聖手矣特此鳴謝且告普通患病之大家知所問津焉（醫寓奉天鐘樓南同生利藥店）大北關綠運胡同周浩然謹啓

官廳許可 化驗有効 虎鹿玉桂膏

此膏係世傳秘法、行銷有年、遐邇馳名、化驗有効、活人無算、又蒙官廳許可、醫會證明對於嬰兒夜啼、寒疝瀉痢、婦女經寒、腹痛、赤白帶下、久不受孕、及男腎虛腰痛、夢遺、滑精、久年寒腿等症、確有立桿見影之功意想不到之効、患病諸君急速貼用、必能立除沉疴、切莫自誤、大貼每張兩元、小貼一元、爲優待病家及推廣名譽起見、減價一半出售、一月爲限、患者莫失良機、總經理處、奉天鐘樓南中西大藥房、中街大德生藥房、裕泰盛絲房、南滿站霞町會發祥絲房、外埠函購每貼加郵票五分函到即寄不誤

百利戒煙片

每瓶現洋兩元　輕癮一瓶重癮三瓶

德國百利藥廠出品本藥性質溫平不乾燥不升降不補瀉補氣益血通腸寬胃滿火解毒消癖退癮令癮者將至重之癮棄如敝屣雖下愚亦決定悔悟而返矣

八大特色
一、準能頂癮、又能逐漸戒除、愈後百病不犯
二、決無頂藥毒藥、服後決不舌燥、全身發燒、而紅過耳
三、癮除後決無瞳孔散大眼花之弊
四、癮除後增進男女生殖機能、定廣子嗣
五、陰天決不犯癮、愈後永無夢遺、水瀉之弊
六、癮除後決不想再吸、即有吸者、聞之必作嘔作吐
七、免去注射之苦、倘消毒不完、致有膿瘡之患
八、在短期間內將癮戒除、照常工作

奉埠各大藥房均有代售　外埠函購酌加郵費兩角
總經理　奉天小南門裏東路　（周）興記大藥房

滿洲大博覽會 福券附入場券販賣店

- 同德號支店　大連市德政街二一
- 中和居　大連市久壽街六
- 北京商會　大連市浪速町一二九
- 同益祥　大連市惠比須町一九四
- 同盛德　大連市大龍街三〇　電四〇六一
- 唐潤之　大連市三春町二
- 協茂盛　大連市浪速町五〇
- 源田當　大連市平和街七七
- 同昌號百貨店　大連市奥町五二
- 協和軒　大連市三河町一三
- 遠大百貨店　大連市浪速町七〇
- 愼昌時計公司　大連市浪速町四二
- 徐利興　大連市平順街二
- 同順慶　大連市沙河口七八
- 寶盛和　大連市西崗子街五十七
- 惠豐號　大連市福星街三百三十九
- 公聚成　大連市沙河口西町一百卅
- 劉情仁　大連市大龍街六九
- 協盛泰　大連市岩代町二三
- 尚誠號　大連市逢阪町一三〇
- 鴻業銀號　大連市西崗街一一三　電八九五七番
- 公和利　大連市西崗街一一五　電八二八〇番
- 天成號支店　大連市平和街二六　電六〇五八番
- 協源茂　大連市西崗街一二六　電八四三五番
- 同聚福　大連市西崗街一三一　電七六五五番
- 盛業銀號　大連市西崗街一四八　電五〇三八番
- 新昌順　大連市西崗街一五四　電三九六一番
- 杏樂天　大連市平和街一六　電六四六八番
- 永生福　大連市大龍街一四　電八二四一番
- 玉成百貨店　大連市大龍街三七　電六二八八番
- 同新帽莊　大連市大龍街四五　電二一六七八番
- 新昌號百貨店　大連市平和街三〇　電三八四七番
- 永德合錢莊　大連市西崗街一一五　電六九六三番
- 良新池　大連市大龍街五六　電五〇〇五番

- 大連池　大連市永樂街一三　電二二三七一番
- 東亞佛教會　大連市得勝街九　電二二四一六番
- 中央飯店　大連市宏濟街三二　電六三一五番
- 東京飯店　大連市惠比須町一六三　電七二四三番
- 同發成　大連市日新街八　電四九六一番
- 雙合堂　大連市平和街一九　電五二四七番
- 東北飯店　大連市平和街一　電二二三六六番
- 天利成支店　大連市平和街二〇　電七四〇六番
- 魁英樓　大連市平和街四三　電四四三五番
- 新泰福　大連市西崗街一七六　電六九七六番
- 德記全棧　大連市平和街四八　電二二八五番
- 三義興　大連市西崗街四九　電七三三三番
- 福興泰　大連市西崗街二〇四
- 元盛興　大連市西崗街一八八　電七三六四番
- 天利成　大連市西崗街一四三　電四二六七番
- 寶興隆　大連市西崗街一五三　電五九一六番
- 義聚隆　大連市西崗街一五六　電五三三八番
- 啓化書社　大連市大龍街一六　電五〇三一番
- 德豐棧錢莊　大連市西崗街一八　電三八七九番
- 公濟公司　大連市西崗街六八　電三八一七番
- 岐山照像館　大連市西崗街二六　電三九四七番
- 四合成　大連市西崗街二〇五　電二一七二七番
- 德生東　大連市千代田町五　電七四三九番
- 興順盛　大連市千代田町六　電八六三八番
- 瑞豐成　大連市千代田町六　電二一二二二番
- 德生義　大連市千代田町五　電五八七五番
- 福義成　大連市千代田町八　電七七二八番

- 連濱池　大連市王陽街一二五　電九四五三番
- 華茂錢莊　大連市福星街二五〇　電九〇六一番
- 杏樂天支店　大連市福星街一六七　電九〇八八番
- 仁義樓小賣所　大連市王陽街二〇一　電九六八八番
- 福增堂　大連市福星街三〇二　電九〇一七番
- 廣聚興　大連市福星街一九〇　電九二四六番
- 源春茂　大連市福星街一九二　電九二四六番
- 啓明書社　大連市大正通一三五　電九四二七番
- 玉增德　大連市元町一三五　電九九〇四
- 德泰公　大連市浪速町七九　電七三九九
- 德泰百貨店　大連市奥町五五　電四一八七
- 雙泉堂　大連市浪速町三四　電四九七〇
- 福隆百貨店　大連市浪速町四八　電六〇九七
- 萬寶金店　大連市監部通一一一　電五九二二
- 壽民藥房　大連市監部通一〇〇　電二一〇七四
- 稻香村　大連市監部通九七　電四七四六
- 泰華樓　大連市監部通八一　電四六七一
- 華泰藥房　大連市監部通七三
- 洪來永　大連市監部通六七　電五七二六
- 聚泰成　大連市浪速町三〇　電五三六三
- 洪來興　大連市浪速町三四　電四七三九
- 洪來盛　大連市浪速町四〇　電五二六八
- 天成百貨店　大連市浪速町七二　電六七五六
- 利興洋行　大連市惠比須町二〇八　電八八八六
- 泉順福　大連市西崗街一七　電四九七九
- 柳成名　大連白雲山馬車會社內　電二二四一六

- 生發祥　大連市福德街　電六二七三
- 同興德　大連市大龍街四六　電六五八九
- 洪來茂　大連市西崗街　電七九二四
- 會雅樓　大連市福德街四　電七六〇一
- 群英樓　大連市東鄉町　電三三五二
- 共和樓　大連市淡路町　電七〇九五
- 連生印刷　大連市奥町八一　電二二六九八
- 双聚福錢莊　大連市浪速町　電五一二五
- 榮昌錢莊　大連市西崗街
- 健美商行　大連市西崗街一五七　電二一六五三
- 德興盛　大連市西崗街一一五　電二一四二七
- 三合樓　大連市東山町四番地　電五七八三番
- 齊雲樓　大連市千代田町六番地　電八八二六番
- 錦香樓　大連市千代田町五番地　電三九五八番
- 興順盛　大連市千代田町六番地　電八六三八番　電二一六五三番
- 信聚泰　大連市東山町四番地　電二一七二〇番
- 永興文具店　大連市浪速町三一番地　電二一四八四番
- 華成百貨店　大連市伊勢町六〇　電四五八九番
- 同昌百貨店　大連市奥町五二　電四五〇二番
- 岩本土一　鐵嶺
- 外山洋行　鞍山滿日販賣店
- 住田新聞店　昌圖滿日販賣店
- 奉天總商會　奉天城內鐘樓南
- 德美公司　奉天商埠地十一緯路
- 震泰報館　奉天城內軍署大街
- 老精華　奉天站浪速通
- 大連新聞支局　普蘭店
- 滿洲報分社　旅順
- 滿洲報分社　奉天省西豐縣
- 滿洲報分社　奉天商埠地
- 滿洲報分社　吉林

教育界

通令各縣教育局 限制任用教員 必須有相當資格方准稱職

奉天省教育廳、現以各學校開學在即、查教育之良莠關係於教員教授爲轉移、以此之故特於月之九日通令各縣教育局、嗣後任用教員必須具有相當資格者方准任用、如果在初中畢業、非充教職三年以上、有優良成績者、准其充任、否則一律淘汰云

召集全省鄉師 開校長會議 討論一切方法

濟南訊、現在我國到處均注重鄉教育、名流學者、咸深入民間、實地實地研究策進方法、本年南北農村專家、平民教育職業教育學者數十人齊集鄒平聚會、尤引起中外之注意、本省教育廳以本省辦理鄉村師範、造就鄉村師資、業已數年、頗有成績、惟其他各校一切章程規則、教部均有頒布可資遵循、而當前最重要之鄉村師範章則、部頒絕少、當時僅由教廳擬具草案辦理、現在爲研求改進、所有課程標準及訓練方法、實有討論改訂之必要、於是乘此暑假招集全省八個鄉師校長到濟開會、原定二十五日開會、嗣因是日教廳有事、遂提前舉行、開會情形如下●到會人數●到會者、有一鄉師校長錢振東、二鄉師校長董鳳宸、三鄉師校長曹蘭珍、四鄉師校長趙德柔、五鄉師校長熊秀山、六鄉師校長常子中、七鄉師校長于賀彬、八鄉師校長王冠英、及教廳指定一科科長孔令燦、二科科長賴執中、三科科長楊展雲、秘書主任王子愚出席、二科科員孔而異、張子才紀錄、會址在女子中學、廳長何思源亦到、未發言、自早七點開會、十二點始散、開會時由一、二、三、三校長照報告綱要詳細報告

●開會程序● 一、地點、在省立第一女子中學、二時間、上午七點至十一點一刻、三、主席由八鄉師校長中三人輪流主席(今日爲一鄉師校長錢振東主席)四、紀錄孔而異張子才、五、會議形勢、(一)報告(二)談話式的會議(三)討論

●開會意義● 開會後、先由賴執中報告開會意義、略謂其他各校都有一定規章、教部已頒布定好、現在一班注重到鄉村教育方面、不過鄉村師範一切章則課程標準等教部頒布的極少、算是沒有廳裏只有一種草案、不過是當時擬定者、非執行人員、不一定能適用、故擬出後、僅可供各校之參考、並且各校長對課程標準訓練方法、無軌道可遵循、現在各校成立已久、各校長心得經驗已都有一點、所以召集各校長來、共同討論云、報告畢、旋由一鄉師校長錢振東、二鄉師校長董鳳宸、三師校長曹蘭珍、按照報告綱要依次報告

●報告綱要● 一、本校學課時點、二、本校學課所得經驗、三、本校學課改革意見、四、本校現在所用教材、五、本校對於教材的意見、六、本校師資選擇的標準、七、本校現在教學方法、八、本校對於師資所感困難、九、本校訓練學生標準及方法、十、本校訓練學生訓練之經驗、十一、本校現有之鄉村活動情形(包括義務教育)十二、本校對於鄉村活動方法及印象、十三、本校將來鄉村活動之計劃、十四、本人任職以來、工作上之心得、及感受之困難

●討論範圍● 一、課程問題、二、訓練問題、分一、組織、二、鄉村活動、又分一、目的、二、範圍、三、對象四、方法、五、事業

留英公費生 考試各科目 庚會略予通融

南京訊、中英庚款委員會招考留英公費生、關于造船等學門、因我國尙無專校、曾接各方函詢、其投考資格、應如何規定、特爲解釋如下關于造船一門、凡曾研究機械者、亦得報考、關於航空工程一門、凡曾研究物理或機械者、亦得報考、又關於地理一門、凡曾研究歷史或地質學者、亦得報考、又關於大地測量一門、凡曾研究天文、數學、物理或土木工程者、亦得報考、又關於專門考試因我國學校對於第二外國語不甚注重、該會有鑒於此、略予通融如下●西洋史多法文、或德文改爲法文、或德文、或經濟學、法律多法文或德文、改爲法文、或德文、或憲法、生物多法文、或德文、改爲法文或德文、或植物地理學政治多法或德文、改爲法文、或德文、或國際公法、造船多造船設計改爲造船設計、或機械設計

魯教局之行政計劃 注重社會教育 改善四項於最短期間實施 對童子軍令各生練習武術

魯訊、青市教育局最近行政計劃、轉向實際方面進行、使社會民衆、第一改良風俗、走進良好地步、在改良途程中、有以下幾種方式、甲、籌設戲劇訓練班、使市民因劇情之感化、而走入正當立場、乙、禁不良電影和戲劇、蓋電影與戲劇之觀感力最大、必須隨時派員檢查、以免貽害民衆、丙、組織勤儉進修會、當此世風日趨奢侈、一般無識民衆、除毫無振作外、每多妄却自已身分、日事奢華、當局雖曾三令五申、禁止在案、但一時未能收效、教育界人、負領導民衆使命、必須首先提倡勤儉自修、以作表率、第二提倡公共衛生、背先用講演方式、使市民知所利害、其次對於所屬各校、亦須布明令、關於公共衛生事項、必須以身作則、以爲消除疾病、準備、第三改進文化事業、本市文化事業尙在幼稺、必須設法領導改進、使之日漸起色、第四改進特殊教育、所議特殊教育、如盲啞學校之創立、及老幼開園之建築、均在特殊之範圍以內、以上各節而於最短期間、極力擴充云 又訊青市教育局、近查各校雖有少數童子軍、率多形式上之點綴、對於精神動作、倘須訓練、故以後訓令各校對於童子軍、特別注重精神動作、此外關於各校生、練習武術、教育極端提倡、並將派專門人材、向各校指導務收各生一體健强、並將頒布指導規程云

各教員假期中 使擔任宣撫 業已開始工作 成績頗爲良佳

奉天錦西北方之熱河省境、自客歲以來、爲朱霽青指揮之義勇軍所盤踞、對於治安上防害莫大、此際熱河治安之工做、漸次恢復、爲實行第二步之工做計、在此暑假期中、使小學教員擔任宣撫事、分成四班、進行工做、已自本月二日起開始工做、在每村宣講後、更贈送村民手巾牘子、以及小帳本等日用品、更有同行之醫官、爲病民施療、成績頗爲良好云

催令各縣教局 速領教科書 以便開學應用

奉天光陰荏苒、日月不居、暑假又將屆滿、是以省城各學校、現均籌備開學事宜本月十五日、即行一律開學、教育廳於月之九日催令各縣教育局、速行派員來省、領下學期應用之教科書、屆時以便應用云

旅公同窗會開 第三次委會 函邀各界參觀

旅順公學堂同窗會、將定於月之十三日(星期日)午前九時、假該學堂講堂內爲會場開第三回同窗會、當時舉行改選委員及抽籤電影等項精祝餘興、現該會會長已函邀各界人士、聲請屆期台駕早臨、參列盛會正午準備盛饌、以饗來賓、想至期定有一番盛況焉

山大招考 新生揭曉 報名八百餘人 錄取一百餘名

魯訊國立山東大學、今年暑假招考新生、計分北平、南京、濟南、及青島四處、七月十八日四處同時報名、至廿一日止報名者北平四百零四人、內一年級生三百九十九人、轉學生五人、南京二百七十八人、內一年級生二百六十八人、轉學生十人、濟南一百零一人、內一年級生一百人、轉學生一人、青島五十一人、內一年級生四十九人、轉學生二人四處共計八百廿六人、七月廿四日開始考試、廿五日考試完畢、平京濟三處試卷、均於七月底先後運青、分別評閱、閱現已評閱完畢、計合格者一年級生百六十五人、二年級轉學生四名、錄取新生姓名略

學生文藝

可惡底蚊子

(營口縣立第六小學校高十一生 王柳功)

光陰很快呀、轉瞬間就到這個最熱的夏天了、在這時候烈日滿天增曬、我們的精神都被那烈烈日曬的昏昏沈沈的了、要想休養精神就得睡眠、當我還沒睡着的時候、忽然間聽見了一陣一陣的嗡嗡亂鳴的聲音、並且有時飛到我們的身上來、吸收我人的血液、做爲他的充飢食料、這種可惡的東西、究竟是什麼呢、就是蚊子、啊我想蚊子的幼蟲名叫孑孑了、生產在不潔的水中、以後經過好幾次的變化才成蚊子、所以他的性質習歡住在污穢地處的小動物、可是他的嘴很長、帶常用他很長的嘴兒、刺入人膚、吸收血液、同時就把他胃裏毒汁、就傳入我們人的皮膚裏、使我們健康的人也容易生病的、他的害處不是很大嗎、這麼看起來、往小說就是家庭、往大說、就是社會、由社會進一步就是國家、一國的人民很多、這蚊子傳染了疾病、豈不是就成了個病夫的國家、所以人人都想驅除這可惡的蚊子、可是用什麼方法、才能把他殺個乾乾淨淨呢、拿我眼光來看、最好先把庭院裏的停留污水、用些消毒方法、使蚊子不能在那產卵孵化、並且還得使室裏清潔、門窗各重要底地方、用沙布蔽上、這時那蚊子不能自由飛入、如果能像這樣去做那蚊子就自然減少疾病也是不容易傳來了這樣看來那可不對於蚊子注意呢

學生文藝 歡迎投稿

須防小孩的意外

小兒遊戲每受微傷此微傷無論其爲割破跌損或抓傷均應立加注意設法治療否則也許潰爛而釀成嚴重之症候所以有識之父母常備療膚專藥如意膏此膏殺菌力偉立消傷口之毒俾免傳染而使新肌速生凡割破跌損湯火燙傷抓傷蟲螫以及一切皮病如濕疹疥癬癩頭乾濕腫毒均極神效浙江塘棲仁泰典王君偉來書云「舍弟前在幼稚園因遊戲不慎由小自由車上跌下碰傷頭部皮破血流幸校中備有如意膏即以搽敷經一星期霍然全愈足證此膏之功效無比也」如意膏各藥房均有出售或直向上海江西路四五一號韋廉士醫生藥局購備每盒七角六盒三元五角郵費免收一切信件可由奉天和記洋行轉上海韋廉士醫生藥局

豐富在庫油燈

各種洋油、洋井頭、黑白鐵管、平白鐵、石帽、各種鉛油、礦山用品、暖氣材料、水道、水門

蝙蝠火油

奉天千代田通三六(電話四〇三四)

亨利鐵行奉天分號

本店大連市北關街九 電話六四九四

主人 閻粹亭

針灸專家 王鏡湖

本堂專診時刻、每日午前門診午後出診

精於岐黃富於針灸每日所診斷男子傷感四時雜症婦嬰一切險病及各種疑難大症百藥不效者如經針灸無不手到病除茲將主治各科病症列後

一針中風癱瘓口眼歪斜等症　一針風寒麻木腰腿胃痛等症
一針偏正頭疼瘟疫吐瀉等症　一針霍亂轉筋及絞腸痧等症
一針心腹脇痛反胃積聚等症　一針火眼牙疼喉痺疔毒等症
一針婦女經閉癥瘕痞塊等症　一針小兒驚風疳疾疝氣等症
一針遠年近日各種瘋狂等症　一針男婦老幼羊癇瘋症

國醫 高警堂

學識深邃經驗宏富前在奉懸壺多年並創製雙層化積膏活人無算嗣充軍警醫官醫學會長市署技士考醫委員會主任商會會董各職至客冬解職經本堂敦請並商會全體介紹復出應診以復活人之初志並將主治傷寒溫疫四時雜症婦人胎產經血崩帶勞病小兒驚癇疳痞各種疑難大症如往診治無不手到病除

雙層化積膏

專治積聚痞塊氣逆服滿臌膈瀉痢風寒筋骨腰腿之疼婦人氣寒腫脹心腹腰痛經血勞病白帶小兒偏墜疳痞貼之立見神效

奉天大東門裏志仁堂啓 電話三六六七號

婦女靈藥 女界福

調經種子白帶赤帶胎前產後腰痛腿痛子宮諸病婦女癆症飲食不思面黃肌瘦婦女一切諸症莫不神效主治書函索即奉

女界福總發行處大連平和街四八 德記全棧大藥房 電話二一二八五番

庚午醫院

戒煙簡章函索即寄

新法忌煙……戒期迅速負責斷癮作事逐便毫無痛苦

診療……內外科 花柳皮膚科 眼科 耳鼻咽喉科 戒煙科 婦人小兒科

新久淋病……注射特效藥針一盒保險除根

院址奉天大西關大街路南

(買一)優待券(送書)

秘本(堪輿專書) 巒頭指迷 大減價

閱者諸君家家宜備預備此書風也水也查巒頭指迷本堪輿專書金票均可郵免收郵費且優待機會難

均請惠鑒人人可看勿庸風鑑只要不犯一書係何玉原價四圓現票不收買書另贈羅經解逢欲購從速

巒頭指迷減價出售先人歿後安葬吉地冊兩先生之賣同圓郵費遺如一時附帶定一部藉資可也

風水指南百部爲限入土爲安即爲孝全若稱爲秘加一國幣此券不但參考而示

奉天省城內 關東印書館謹啓

淨面水

疙疸與晦暗●美中似不足 歐美淨面水●使君顏如玉

垂二十年經驗確能立除面上疙疸

淨面水 大瓶現洋壹元 小瓶現洋五角

(主効) 酒刺粉刺 面生疙疸 雀班汗班 各種色點 瘀積班痣 皆有奇效

奉天稅務監督署對過 歐美藥房

代理店⊙大連西崗康德記⊙公主嶺三合德⊙鐵嶺 堂⊙吉林中西藥房⊙海城素恩藥房⊙開原城裏同順 長春中西藥房⊙遼陽義和堂⊙橋頭驛王鳳池⊙鳳城 泉⊙册里堡驛志順成⊙吉林五洲藥房⊙本溪協盛廣 東東益增遠⊙蓋平咸春堂⊙千金寨信仁堂⊙四平街 瑞⊙長春義和讓⊙洮南和發藥局⊙大連華泰藥房⊙ 店儒祖藥房⊙營口營口藥房⊙金州老德記⊙普蘭店 記⊙遼陽廣生堂

上海 韓奇逢黑鷄白鳳丸

黑鷄白鳳丸主治功效、經血不調、或久患小產、腹內有塊病者、成夜不安眠、睡多夜夢者、行經血色不正、或紫黑塊及淡紅者、氣虛黔血咳嗽痰喘、時愈時犯如同邪病、因生氣或房事所傷以致、崩漏者結婚、數年、從未生育患經血各病服之、效力絕大、萬試萬靈、雖老婦服亦能生子百發百中、可謂婦女第一神藥也、或年久之白帶久不孕育子宮寒冷、速服此藥百發百中有立桿見影之功以湯潑雪之效購服一試其效力便知

定價每打五十元每盒五元

外埠購買直接向各分公司可也　全國公司五十餘處

總發行上海英租界芝罘路七十八號韓奇逢藥房有限公司

北平西單紅瓦市一五二韓奇逢藥房有限公司

天津法租界三十三號路義善里一號韓奇逢藥房有限公司

滿洲分行 哈爾濱道外萬國車票院內韓奇逢藥房有限公司 奉天大馬路灣大紅樓西頭韓奇逢藥房有限公司 新京商埠四馬路韓奇逢藥房有限公司 營口永世街西首路南十三號韓奇逢藥房有限公司 安東中富街三十號韓奇逢藥房有限公司

救星來蘇草

男子五淋白濁、女子赤白帶下、倘或頑忽不治、不但身體孱弱、之嗣、猶爲堪虞、市下療治淋症、白帶之藥物甚多、惟藥性劇烈者、服之則有倒提內陷之虞、後患更不堪設想、一來蘇草一乃婆羅洲特產、藥性純淨和平、治淋治帶、確有特殊功效、本園種植以來、遠近患者爭相索服、莫不立愈、曾奉內務部暨奉天市政府化驗、特頒給證明書、認爲確有奇效、惟近年來索者日多、不得不酌收藥本、以資挹注、每服暫收大洋七角、剪報來購買一送一、患斯病者幸速服用、俾能延年益壽、早種子嗣△上海春申藥草植物園啓 北方總經理天津東北城角德峰藥社代理處 奉天西華門外路北眞正稻香村 滿洲電話三七四七號 大連德記全藥房

奉送 男子五淋白濁 女子赤白帶下的

外埠函購須附郵票一百二十六分 如匯時匯寫票等大西門內郵局付可也 凡滿洲國內函購者每丸付郵票一百二十六分函索功效證明滿洲國內購買者須交奉天震泰報館 律請付郵票二分 概不答復

總經理 奉天震泰報館

天津 峻芝堂

總號天津西馬路宣講所前九十四號 分號天津法租界天祥市場二層樓上

▲招請外埠經理處

哈爾濱道外正陽六道街口亨得利內柯爾登洋行經理

總經理 遼寧軍署大街震泰報館 電話中四二一七 日三〇六七

郵票一百十五分代

八分用或本堂發售此丹已歷六十六年非似市上舊廣告售假藥騙錢人者所可比擬是以本堂備有影印功效證明錄如將此廣告剪下郵票二分當即奉閱

商部註冊 靈芝商標 天津 馮氏斷癮救苦金丹

中央衛生試驗所化驗全國禁煙委員會張主席題贈(除惡務盡)

天津特別市 展覽會得特獎(一百分) 衛生局化驗註冊▲社會局出示保護▲直隸省長傳諭嘉獎▲山西省署核准備案▲天津警廳化驗註冊太原警處出示保護▲漢口警處核准備案▲上海商會給證獎勵▲風行海內六十六年(本堂自清同治七年設立)此丹專戒嗎啡海洛英等毒及鴉片煙癮輕者一付用十天重者三付分兩星期用均能和平不吐不瀉痛苦毫無於不知不覺中將癮斷淨且飲食增精神煥發已呈各省官廳化驗註冊復經天津煙台濟南河間黃沙河阜國昌黎無錫宜化紹興等五十七處拒毒會試用成効安著戒除者指不勝數收到各處謝函證明書▲前會逐日在天津各報披露每付備收同藥本現洋一元本堂爲補助拓毒起見如蒙各縣拒毒曾函購者價目尤格外克己以盡濟世之心外埠函購加寄費

婦女談話會小記載

「姊姊」多日不見你面色怎麼這般好呢、容光豐滿、面色紅潤、較以前黑瘦的樣子、相差的太多了、月娟說「妹妹」你那裏知道呵、我患白帶病及經血不調之症、已經多年啦、故容光枯瘦、上月看報、見西河沿、金城藥房有婦科專藥鹿胎冷香丸醫婦科各症、極有奇效、我購用三盒、照法服用、飲食日增、迄今月餘、白帶已愈、面容豐潤、我的病是全好啦、「韓太太接口道」我昨天聽李太太說、鹿胎丸治經血病特別奇效、我打算今天買半打給我姊姊捎去呢

半打奇藥化爲玉麒麟

「蓋平」東南一鎭、王士奇先生來函云、鄙人年已四旬、身體素健、惟內子體質柔弱、加以痼疾連年、苦無子嗣、賀去歲子英君、與余素相交契、勸內子服鹿胎冷香丸以醫經血之痼疾因購數盒服之、病愈大半、又續購數盒服用、今春誕生一子、喜出望外、合鎭之人交相稱羨、謂鹿胎冷香丸爲種子第一仙方、鄙感謝之餘、謹將內子像片一枚奉上、藉伸謝意云云

鹿胎丸竟作紅葉良媒

「天津」報載云、本埠管慶陞書庽、綺文姑娘勝芳原籍人、因遭逢不幸、墜落風塵、於皮簧一專最擅勝場、女士秀骨天成、舉止大家、每歌一曲如黃鶯百囀、響遏行雲、顧曲者多爲贊賞、去歲染病、身軀消瘦、容光大減、憔悴之形、不堪言狀、其客弓長君憐之、贈以鹿胎冷香丸一打、服之未罄、竟獲恢復原狀因感其客不置、願有呈身以報之意弓長君亦擬貯之金屋云

新妊娠術 試驗成功

「吉林」河南街、李寶芝女士來函云、儂今年卅五年、至廿歲前即患經血不調及赤白帶下、故迄今從未生育、外子因此蓄妾家庭詬誶、無時或息、偶閱報章保得鹿胎冷香丸、專治經血不調宮冷白帶等症、確有特效、因購半打試服、效果立見、數十年之宿疾、一旦消除、今已妊娠數月、非鹿胎冷香丸之力、曷克臻此爲此特函致謝、並請盡安云

天足會勸導員擔任勸導

「河南」開封大坑沿、朱美容女士來函云儂前充天足會勸導委員、擔任赴各鄉勸導、及調查之職、日夜辛勞、以致心血受傷、體虛發燒、經來趕前錯後、紫黑成塊之症、漫治罔效、後閱報得悉、貴藥房之鹿胎冷香丸、爲婦科至寶、因由津購得一打、按法服用、藥未罄、而諸病相繼痊可、此藥之力可爲神奇、敝人每赴鄉勸導時、見婦女有經血不調症、輒勸之服鹿胎冷香丸愈者極多云

鹿胎冷香丸主治病症

婦科聖藥鹿胎冷香丸專治婦女經血不調、趕前借後、經脈閉止、經來腹痛色氣不正、紫黑成塊、崩漏子宮寒冷、赤白帶下、腰腿疼痛、夜不安睡、午後發燒、必跳心熱、自汗盜汗、癆病咳嗽、氣虛血虧、或胸腹脹飽、飲食少思、或子宮有病、多年不孕、或屢次半產連傷數胎、以上各症、一經服用、無不立效、藥力絕大萬試萬靈、誠婦科第一聖藥也

贈送滿期聲明

本藥房由上海包銷鹿胎冷香丸、爲提倡昭効力起見、特別犧牲五千盒、凡買一盒者外贈一盒、一年於茲、刻値贈送期滿定於八月一號照舊價售賣、不另贈送、購者新勿失此良機△定價△每盒大洋四元、每打大洋四十元外埠函購款先匯寄在內即寄上不悞郵票代洋十足用

瀋陽鼓樓西 西藥總批發處金城大藥房

代售處

營口中西藥房 哈爾濱環球藥房 本溪濟生醫院 遼陽義和堂 大連華西藥房

安東瑞祥泰 哈爾濱華美藥房 洮南德慶仁 千金寨信仁堂 四平街天德堂

長春中西藥房 江省五洲藥房 鐵嶺和發藥房 大連同德久藥房 吉林五洲藥房

北國文藝

悲哀

文育昌

（一）

「我們在天上的父、願人都尊你的名爲聖、......不叫我們受試探、救我們從罪惡裏出來：......」在m市基督教堂的十字架旁，每當晨鐘響後、就聽出這種救主禱文—燕啼嬌脆的聲浪顫出淚韵短促的音波、一位女教友的聲調

不知她有甚麼悲哀、生命財產已經有了外國教會的保護以後，

人生、單調的人生、機械的人生精神沒有任何的安慰吧信了教，上帝便能赦她的罪讓她懺悔、渡她到幸福的天堂」

「她爲甚麼要悲哀？」凡是知道她每天早晨在十字架下情形的無宗教人們，都這樣想，

這事是八年以前發生的：妹娜正在十九歲，他的一位母姨黃老太忠告他說：你的家境也沒有錢，學年也過了一妹娜你也不小了，你不要再念書吧，信教，當教友，是多麼榮幸的事，你看我當初也不是同你一樣嗎！現在怎樣：如此榮幸，哈哈......況且你又聰明，容貌又美的、信了教、一定得到老G牧師的寵愛、一個月弄上幾十元佈教補助費，養活一家人口，你母親的醫藥費弟々的學費、一切都有了、生活也同時快樂了、信教又是最有價值底思想，看那些女教友裏不多半是你們這樣美人嗎？」

妹娜沉默了、樣子却像一匹無意志的小羔羊、類似黃老太尖銳的鼻笑、一隻猫頭鷹

一牀上的母親呻吟痛楚聲、桌旁小弟弟的失學底哭聲、充滿了黑暗的小屋，陰暗得眞如在地獄裏底淒慘

「G牧師是外國人，她那種壞品行我可以去那裡嗎？但是一切......一切的責任唉！......信教是幸福......」

妹娜底信教問題，不住在腦中迴轉着

後來她終於跪在母親的身邊假着她那枯瘦底臉作那允許她信教的懇求

母親點々頭，長嘆了一聲裏似乎蕩着酸辛的淚珠

弟々呆坐在椅上，小小眼球

站起來了—妹娜、好像被赦的死囚，含着苦笑對黃老太說，「姨母、我明天去見牧師吧？我不懂聖經，牧師可以教授我嗎？」

「朱娜，我的小寶貝，你這樣孝順母親，友愛弟々，上帝馬上已經免赦你的罪，G牧師也必定歡喜你，你那光明的前途幸福，要你開始享受了！喂！有福的姑娘！」

一朱娜信了耶穌教，她姨的隨了洋鬼子！眞不要臉，辱盡她父親那樣的一生，」怒的說

社會中的老秀才，舉人，恨有時還聽到朱娜家臨街的窗外辱罵聲

（二）

母親病好了，但是却費了G牧師給妹娜四個月的補助費外，又借了G牧師五百元的醫藥費、女兒長期住在教堂裏、似囚人一樣總不得親密一會、自已又負了重債、

弟弟雖然得在教堂私立的S中學讀書、精神上却又十分受同學們的冷酷

「喂！他姐姐如果不是G牧師親愛的愛人、她能來這學校裏讀書」大家冷嘲熱罵的嘴裏胡說

一上帝！耶和華！你救救我的姐姐、不要她因爲我們的生命、而犧牲墮落」弟弟虔誠的對着那碧油油的松樹

黃老太有時來望望、也不是先前那樣倨傲、和她老妹妹親熱得如火一般

「妹娜這孩子入教不幾天就得到老G牧師的寵愛、將來把她娶作太太、那也不一定呢？喂！幸福的姑娘！」

這刺耳的話、時常從黃老太三角形的口中說出、母親只有忍受、因爲對方是她們的恩人、又是她們的債權人

夜深了、慈母的淚幾乎流盡了

最後的一線希望

G牧師赦了她女兒、不要緊騙她那處女的身體

衰老的身軀、不時的走上屋頂、遠遠望望那基督教會的樓頂

（三）

妹娜白天的工作、除了到各處福音講堂佈道以外、下午在教會裏聽G牧師講經

她的宿室在教會禮堂的右邊、是老牧師的書室、室中的油畫、各種裝綴品、書籍、鐵牀、都是老牧師從英倫購來的

格倫德佛斥（Grenafortm）是×國牧師、他最愛中國少女的眞靜底情感、尤其是像妹娜這樣美麗又是聰明的少女、

他最先的計劃、以爲中國女人、是最富有虛榮心、所以經過幾次的試驗、寶石金戒子、太太的名分、幾千萬的銀行、但是却是完全失望了、朱娜幾乎沒有喊了起來

G牧師性慾之火、燃燒着失了理性的神經、終於如野獸一般、强迫式的要求對方賜與性慾的滿足

不幸的事却終於到了

夏天夜裏朱娜的臥室、南面的窗子開着、G牧師時常來這窗邊、望月徘徊、或者對朱娜說了聲、「晚安」

夏的一夜、朱娜因爲多喝了幾杯啤酒、醉臥在床上、南面的窗子照例沒有關着、牧師如小賊一樣爬進了窗看見那牆上的耶穌聖像、似乎向他忿恨、不過他有目的地、只有滿足他那一剎那性慾的需要

電燈熄了、床上的G牧師呼吸急迫聲、同朱娜反抗哀哭懇求聲只有上帝或者能聽任吧？

唉！一隻活潑々的小羔羊却被屠手般的牧人殺害蹂躪

床上裸體的妹娜、眼見她的仇人去了、她四肢軟弱沒有抵抗搏鬪的能力、哭暈了她哭的長期、約有五小時之久、但是還能聽到G牧師在奏着鋼琴聲

禽獸喲、殺人的宗教喲、無眼目的上帝喲、可惡的G牧師喲、牧我們吧牧到罪惡之淵去墮落去！

（四）

朝霞吻着藍天、母親正在溪邊洗菜、妹娜跑來只有跪着哭泣、天上的行雲河中的流水、樹上的小鳥、都不忍看她們的悲哀飛跑去了

母親聽她述完過去的事實以後、又點點頭、長嘆了一聲

二人的影子轉過村頭、消失在陽光裏、

午後黃老太來了、面孔板得莊嚴、拋給妹娜一封信、G牧師的信、妹娜、昨夜的事請原諒、因爲我一時、酒醉了、您爲甚麼脫離教會自動的逃回家去、請告我前借款......假設你不願繼續住在教會裏時候、可以即刻交出......」

院裏的黃菊花謝了、散落的花瓣、隨風吹進房內、妹娜哭着、淚眼看看黃老太的鐵面孔、母親顫動的身體、G牧師的信、只有哽咽玩味借欵同住在罪惡魔鬼之窟的條件

幾天以後、G牧師完全勝利了、雪白的鬢髮、碧綠的眸子、飽充着驕傲的神氣、妹娜面龐枯瘦憔悴、當她站在m地福音講堂的時候、一般年青底學生、都互相感覺着

（完）

一九三三、七、二、於綺園

弔澄兒

寒峻

澄兒！你去了、拋俺在冷的人間......

碧海青天、渺的足跡幽遠！

◈

是幽寂的雨霄、你的影兒那去了？

紡織娘掠過窗前、盼不來你的瘦顏、

濃的天、銀輝的月、照不到你的腳、

積雪融々、埋着你身的冷！

◈

是父親喚你的聲、「澄澄......！」

飄的燐光、你的塋畔迴縈、

是嫂子斷續的哭：「夫夫......」

你的鼾息呀、尤正濃！

◈

碧海青天、渺的足跡幽遠！

澄兒！你去了、拋俺在冷的人間......

—一九三三、八、八澄兒死後一月寫—

妻的背影

蕭萍

妻本來是一個不容易發愁的人、但近來的心境、竟不似以前的暢快、時時感到愁悶起來、今早天還沒有亮的時候、她就獨自一人醒着、一臉朝着床背後嚶嚶地飮泣、一個睡興正濃的我、模糊糊糊裏聽到她這樣悲傷的哭聲不由得吃了一驚、勉强的打開朦朧的睡眼、用一隻手挽着她的左臂、嘴裏不斷的問

「蘭！你又幹嗎？幹嗎？」

好容易她的哭聲稍爲停止一會、我用好大的氣力、才把她側着的身子搬轉過來、我握住她的手、她那握在手裏的手巾已經濕透、看看她的臉、她那副明媚的眼睛、已哭腫得同苦杏似的、我這時的心裏眞好像經尖刀割了般的那樣刺痛、我眞不知道要用什麼話去安慰她才好哩！她呆久許了、眼淚又跟着奪眶而出、唉！我禁不住也哭了

「蘭！親愛的、你千萬別再哭了、什麼事值得這樣的悲傷」我含淚問她

「我！我是最不容易哭的人、但是、事實上不能使我不傷感、不哭、我覺得我們目前的生活、太沒有把握了搬家、還債、冬衣？一切一切都沒有辦法、唉！我心裏假沒有這樣一個討厭的東西......」她再沒有勇氣說下去了、她哭得更加厲害

「你別這樣哭了、俗話說天無絕人之路！一切的一切只有慢慢的想法打開、哭有什麼用處、你要知道、你這樣哭、我是多麼難受啊！」

妻素來是最愛護我的、她不願意我稍爲有些難過、因此我只好說出這些話、想法去打動她、止住她的哭

果然、我的話發生了效力妻漸々的歛起眼淚！望望我我也望望她、二人的臉上都勉强地裝出苦笑的樣子、互相地緊緊的抱一下、妻探頭望望棹上的鐘、知道已經六點半了、「不成、太晚啦！」妻說着急遽間掀起被窩起床匆忙裏洗了臉、漱完口、穿上一件單薄的布質棉旗袍、預備到學校工作去了

她走出街門、我也跟着她送她到門口、一陣寒冷的北風正迎面襲來、這時街旁的街燈尙未熄滅、行人和人力車還很希少、而妻是低着頭朝北走去、我由後面看去、看她這種可憐的樣子、看到她聳着肩膀一舉起沉重無力的脚步、一步一步的拖往前去的背影、良心上的責難、實在感到萬分的慚愧與不安、禁不住哭起來心裏想道—蘭啊！你回來罷！你不用去了你回來處罰你這位無用的丈夫吧！唉！是的、你簡直不用再憐愛我吧！像我這樣的人、這樣的對於一個小小的家庭都負不起責任的人、還值得你憐愛麼！啊！蘭、親愛的！你眞太好了、你眞太老實了、你對於這樣一個無用的丈夫既沒有一句怨言、且不避勞苦的肩起生活的擔子、像牛馬般的去工作、蘭啊！蘭啊！你縱使不說我一句話、我的心實在感到萬分的慚愧與不安啊！......我正在想着、一陣寒冷的北風已把我吹的渾身發冷、退縮到屋裏去、而妻的影子也已不見了

妻是一個小學校的教師、記得當暑假前幾星期、那時我在F地的事情還沒有失掉的時候、也是她剛剛接到聘書的時候、那時她是如何的興高彩烈的寫封信同我、告訴我說

「時萍、你來信和匯票洋二十元統收到了、你在那兒的生活太苦、錢也領不到、我是很知道的、而且是時時的記掛着你哩！但是、現在我可以告訴你一個好消息、就是我由瑩姊的介紹已經得到A小學聘充教師的聘書、月薪雖只有三十元、然今後可以給你一個小々的幫助、這總比一個沒有好吧！北平的生活程度實在低、我現在既已得到一個事、我想趁暑假的時候同去把兩個可憐的女孩接出來、路費除你寄來的二十元、再去瑩姊借三十元、想也儘够開銷了、啊！萍！生在這個社會裏、眞是沒有辦法、兩個小孩接出來之後、再僱一個老媽、每月有四五十元的開銷、也就够了只有我三十元作收入、你每月只要再寄來二三十、也就很充裕哩！萍！你覺得我這樣的打算對嗎？那邊的生活如幹的沒有興趣、你可回來、在北平我想找個幾十元的事也不見得難、否則、你寫你的文章、我教我的書、小孩也給她們上學去、到星期六晚上、大家去看一次電影、星期日我們帶着小孩們上公園、天氣冷些、我們就多預備些牛乳、紅茶、糖、花生媽子生得暖暖的、大家圍着爐、一面吃喝、一面談天、豈不很有趣哩！萍！像我這樣小少的理想總能實現罷、不過、有一件事我們應相約就是今後不要再讓我們生育了有兩個孩子、我們也夠累了生活既不安定、再有更無辦法、何況我現在剛々找到我所喜愛的職業、在一旦說是再有孩子、生活、門路恐又打斷前途也就完了、蘭急上」

那時候我是很高興的寫一封信同她、答應一切都依她的意思辦、我想不到妻剛得到事不久後我的事情、因受了同事的排擠宣告失業、如今同北平已將近四月了、不特事情無法找到、且因家中費用的增加、以妻一人的力量是不夠維持的、因之、債務已背到一百元以上、而且最不幸的、我們互相小心謹愼地的節育問題、竟因一時的大意妻又依然的受姙了、妻的身體本來就很不好、過去爲了生育的事、已經鬧了幾場的死活、這是她所最感痛苦的何況在這生活毫沒有把握的當兒、在這生育的過程中、她的事情是否能保持得住自然是一個問題、唯憑空又增添了一個人的負擔、生活不消說將要愈趨於絕境哩！這是妻日夜擔愁的事、她認爲這一次的再受姙是我們生活上的一顆不祥的炸彈

妻的受姙至今已經是三個月了、在這些時日之中、每因生理上自然的變化、每日只是發暈、嘔吐、照常理說我做丈夫的人是該怎樣的給她物質上和精神上的種々的安慰、但是現在是、怎樣呢？啊！現在因自已的失業、生活的窮困、反要妻來背負這個生活的擔子、每天像牛馬般的一早就要出去、沒有停息的工作、到晚上四五點鐘纔回來、而且、事實上許多日常生活問題、又沒有方法使她不發愁、啊！妻眞是太苦了、因此素來都不大發愁的她、現在是天天沉浸在無邊的苦海、從來就不輕易掉過眼淚的她、現在是不時感到傷心而落淚、唉！妻喲！你這些痛苦是誰賞賜給你的呢？我麽？社會麽？我都不願意再說了、但是我今朝看你剛々歛起你傷心的淚痕後就匆々的穿着一件單薄的棉旗袍、聳着肩膀、冒着寒冷的北風、往北朝學校走去的時候、唉！你這副可憐的影子所給我淒慘的印象、是如何使我感到慚愧與不安的呢？妻喲！妻喲！你也會懷恨我麼？懷恨你這位無用的丈夫？

繩和人

碎蝶

過午的太陽是吐火、馬路上拚出來火星、還有兩個人行走、一個活像肥猪、體重約有二百多斤、兩脚踏出地皮的哀怨！手中牽着一條繩子、是纏在一個青年的身上、他—青年—兩手高背在後、低着頭長髮遮住面

猪般的人走路却不像猪一樣地慢、常邁過平行線、這時青年的手便被牽一撩、快步隨上他走、扭着臉他們二人能在並肩走路、「爵有一繩的連繫！」

「喂！怎麼把他綁走了？」傳送到青年的耳內、喚醒了他、這是被綁着走開了！他的眼眶擠落了淚珠撒到故鄉道上

—猜不透的前途啊！天啊！我一個安分守已老百姓、爲什麼要把我綁走？我一天除了吃飯又那敢作什麼？好人才遭受魔難啊！

—臥在病床的老父、常哼哼的老母、家庭又由誰照管呢？弟弟又小！雖然平生便沒有志願的人、小命還是不大舍得！

—步步是跨着征途、家門是步步漸遠！難別去的這故鄉、我的歸宿便是......父母啊！你們的兒子將在極殘酷的刑下、作生命的終結！

「他怎被人綁起？可惜！」

「嘖！想必老人作德了？」

故鄉的熟人很多、有的是抱平凡的惋惜、有的執着惡的批評、聲音是使他認識、腦袋雖然許擡起的自由、但爲羞恥的重壓、他是深深低垂、淚眼望不出二尺的地下

—社會的沉淪！已經到了生和死的關頭、還不努力去營救？自已將預備沉歿？雖有人在幹些傻工作不但得不着助力和同情、他們還要笑你家老人沒有作德事！

—雖然、有人知道死去一個人、便是失掉一分力量、也許在他們概念裏失掉去一個有爲青年、便是失掉了一個將來的官、家裏要少收進些欵項、親友也少借若干勢力！

—別的、他們便不知道了！除了少少的封建時代的思想、可惜、便是可惜不能作官了！老人、靡德、當然不能借兒之氣享福了！何嘗會把視線向長放！

—什麼事？小偷吧！扎嗎啡的！雜種×的看你過這頓洋油、皮鞭子癮！—咬牙切齒的痛恨、疾惡如仇、打斷了青年的思想、便移到罪狀上去：

了解、了解、是人類中最難爲的事！因爲社會缺乏了解、才預言世界終須崩頹！你是爲他效力他却以惡的言語和表情動作來償你、在你效力而死的一剎那、更覺得人類是劣下的東西！

「這個人、是個學生？誰讓他們都往北平跑、不念書、讀××！」又一種刺耳的聲音、打動青年的心、自已的罪狀、到是小偷、還是好人、還是學生？

—天哪！誰知道、我是不是好人、我只知我作的對、我便作去！我沒有先擬好了罪狀、才去行事社會是置在我們的眼前、書是念過、是非怕終有人肯認清的！罪狀！法律也許一樣的混嗎？在這種情勢之下、怕談不到法律、只等着過洋油、鞭子的癮！

「林哥！」輕嚶的呼聲、喚起他的頭、血紅的眼睛望望四週、當然各色鄉人的臉、苦笑、深疑、平淡、玩皮、和一個紫巾遮住臉的女人都影入他眼裏、頭又鉛塊似的下沉了

「林哥......倘如不測、你是怎麼呢？......我祝你平安的歸來！......我可以給你去扶養二老、看護妹妹弟弟、你將安心？......我還有更大對得起你的地方！」女人、隨着走、抽噎着說

「你還有什麼話告訴我？」

突然、青年的眼淌擺着總々的影、愛人的抹淚、父母的揮涕、兄弟的痛哭、友人嘆惜......身後的難堪啊！

他的頭搖了搖、淚珠撒下如噴筒

猪般的人加快了邁步、繩子連繫他們的關係、漸漸離開人們遠去、到不可思議的鬼鄉！

女人、張望着二人的並肩、想及自已的携手同行

......

一九三三、七、末、夜十二時、飄零社

驚恐之夜

魏秉文

在一九三一年的秋季、記不清是那一夜了、但在薄暮的時候、起了一陣淸冷的風從天邊地角、飛起了層々的黑雲、前推後擁的、漫在天空、在這時候、眞會使人駭怕起來、因爲牠們離着地面太近了、差不多都能碰着人的頭顱、而他們還在擁擠着枯黃的大地上、立刻的濕鹵起來、放牛的孩子們、也顧不得唱他們素日有腔無調的山歌、急忙的催起黃牛、向村子裏跑來、而素日不喜歡奔跑的黃牛、也只得不停蹄的跑着、他們的布衣裳、都濕遍了、戰々競々的

經過一陣秋雨之後、在距Y埠約十里的H村的土道上滿了稀泥、和一窪一窪的淺水、天是深黑了、在這村子裏、見不到一點燈火、半空裏、仍陰森々的沉黑、風仍舊是颼々的颶着

在這時我的家裏祇有我和祖母、母親和小弟弟、四個人了、叔母和二弟弟、和兩個妹々、早躲到Y埠親戚家中去了、—爲避匪—因爲祖母不肯離家、所謂『老不捨心』所以我們每天祇得到小戶人家找宿去

「今天晚上咱們還是到×家裏找宿去吧？躲一躲好哇」祖母說：

「這幾天外面不是還不住的傳說胡匪要來搶咱這堡子也不知實不實呢」母親說：

而未滿七歲的小弟々、睜着澄清晶瑩的眼睛、癡癡的望着我們、他那豐潤的臉改變了顏色、一時紅漲起來、一時又慘白下去、抽身便倒在母親懷裏、戰抖了他的嘴唇說：「媽媽！我怪駭怕的、我怕那紅胡子來呢、—我怕他打我」小弟的印像太深了

「好孩子、莫駭怕、等一會兒咱們都到前院×家去找宿去、他們家是不能去胡匪的好孩子、你不要駭怕啊！」母親說：......

我們在×家的裏間屋內、是始終不敢沉睡下去、年邁六旬的祖母、還在坐着吸葉煙、與母親閒話、在子夜將近的時候、村裏的犬忽然狂吠起來、一起一落的接續着狂叫、窗上立刻光亮了、照耀得滿屋通紅、「唉呀！這是怎的了！」母親說：

祖母急忙的向窗外一瞧、在說：「東街上起火啦、也看不出是那一家、半天空都紅了、這可怎好」

正在向窗外瞧的時候、乒......乒......的槍聲、震天震地的響起來、祖母驚得呆了坐着還說是躺着呢、接連不斷的槍聲中、還能聽到......借槍？......野東西你着槍吧！的！......哼！......借你媽

遂後轟轟的數聲、村子的四圍、都有乒......乒......的聲音、好像除夕一樣

「不是每天都說......來嗎、......現在可眞來啦、快都不要動、一動、好好的匿着吧！......老菩薩保佑！......」祖母顫抖的說：

小弟々也被驚醒了、藏到母親懷裏、兩隻小手、掩住他的耳朵、一動也不動、我們都默坐無言了、祇聽着槍聲、人聲、狗叫聲

人們爲什麼要去搶奪呢？殺人、放火、搶婦擄女、架票、他們這種人怎麼那樣的殘忍呢、照胡匪的外面看來不也是個人嗎、怎那末令人可怕呢！人間、人間、惡濁的人間、

......這些幻想是不住的在我心頭縈迴

一陣陣的小孩哭聲、和人們的脚步響、從外面透進屋來、從聲音的進向、大約能知道他們是往北方走下去了斷續的槍聲、直到東方發亮纔止、這光明普照的太陽從東山上冒出來了、淡淡的曙光、從幾片鑲着金邊的白雲隙中透過、照在枯黃的大地上、酷惡殘忍的人間、深深的嵌上了許多慘色、匪人已逃得無影了、這樣的、又算熬過了一夜、我們也就從×家走出、遠遠看見了黑壓壓的一些人、圍着一個死屍、這一個死者、是匪人裏頭的一個、穿着藍布衣裳、空手握着拳、一隻火槍在旁邊放着、村裏的人們都在指手畫腳的罵、這種東西！眞該死、報應、報應、天理不容......咱村裡大約是L家的損失最大、燒了兩萬多捆谷子、別人家還未有大差錯、算是上天有眼哪！我們也無心站住細打聽、祇從旁邊走過去了到在家裏、胡亂的吃點早餐從家的後門向外看去、在北方距村約半里地的葦塘裏走出些男人、和女人、抱兒挈女的、蓬蓬的頭髮、足下拖泥帶水的走過來了

們、在昨天的晚上、村裏的人着去了、多半都跑到這葦塘裏藏躲着、有都是在濕泥的地上潮水過後的稀泥、都不嫌惡了、在葦棵裏大氣都不敢出盧荻蕭々、秋風颯々、天氣沉黑、更給他們增了千萬分的驚心和悽楚

不久、什麼保甲、土匪、都荷着大槍、來到村子裏、問過詳細的情形後、把那一具野屍、割下頭顱拿走了、留下身子、令鄉民們埋到野外去了、那一枝火槍也被官沒收了

無情的陽光、又漸々的西斜下去、人們都又是驚心吊膽的時候到來、—今天晚上怕的是下午、我們最不知又是怎樣的難過了、打死他們一個、許不再來報復嗎？這又是一件疚心的事情若這樣的一天天的過下去、幾時是能夠得安枕席呢！唉人們哪！等待着吧？

我的八一一

篁勗

昨夜瀟瀟雨聲淒、
今朝呼呼風意涼！
步門外、頓感體寒、
驀然里想起老娘—

×　×

去歲今天空氣猙獰、
今年是日孤影伶仃......
如汽車、被炸燬前軌、
失羅盤的汽輪在驚濤中！

×　×

弱疲地氣息尚在殘喘、
媽！你棄了我不覺一年！
海南的墓草青青麽？
塞北的浪子似瘋癲......

×　×

長空過雲散茫茫、
這人間一切、再呈暗灰！
你不理會我的凍餒了！
媽、北國將要雁南飛！

—一九三三年、母親逝世一週年紀念日

徬徨

——旅滬追記——

（續）　楊進

去我的人、我不能幫忙你、眞沒想到以前我以爲最神聖豪爽的P兄、竟有這樣迷信荒謬的思想、唉！淪落的人兒誰肯加以提携呢！何況尙對着這個睡在象牙之塔的布爾喬亞求同情、傻子！緣木求魚的傻子！

「哼！你這依賴的劣性根、務須急切地去掉、我！從來就未依賴任何人！」

P又把胸脯一拍、傲猾地笑了、這樣侮辱、這樣白眼、我不能忍受、萬分的不能忍受、一股怒火、直衝頂門、我毅然站起身來

—媽的！我爲甚麼拿熱面孔來煨人家的冷屁股？不求他看看能不能餓死！我躲一下脚、馬上走了出來、

感到一切都失望了、我倒安靜起來、茫然地走進一個酒館裏、擲着苦酒之杯不住地向肚皮傾瀉、這可不是享樂、藉此發洩胸中的抑鬱罷了、神經麻木了！我踉蹌地在馬路上蹺着、六月的熱風一陣一陣地爬上身、這更使我沈醉了、走回寓所來、祇覺天地家具一切一切都在轆轆地旋轉着、困憊的重軀向床上一擲、甚麼、炎涼、挪揄、幸福的笑、悲哀之淚、都跳了意識、啊！失意的人祇有醉後的濃睡、才能感到剎那間的愉快、假如我每酒

自殺

之君

必醉、每醉必睡的話、我儘願日也醉、夜也醉、一年三百六十五日醉、醉、醉！已醉到生命的末日、那是何等的幸福和愉快啊！

在淡月疏照的一個夜晚、我又惘然地踏上幻滅的墳道摔着被創的血淋淋地的一顆心在岐路徬徨了

一九三三、六、廿六上午

日暮了、時光也更黑暗了雪還是下個不住、各處都染上淒慘的白色！

青姑她自已孤獨的坐在灶傍、雖然裏屋大伯子和婆々們很親熱的談着、但那種親熱的話聲、怎能擊動她那可憐的耳鼓呢？她只自已在灶傍沉思着、他那兩只淚眼、只呆呆着那小窗上的破孔、從那破孔吹入的尖銳的冷風正如人世的毒刺向她微弱的心房刺入一樣的刺着她、於是她有點抖擻了！

是她回想她去年這時、不正很歡喜的幫着她媽媽作着一切家事嗎？可是現在呢？唉！媽々已去了！她已消然的把她拋了！唉！媽々！你以爲把你的女兒嫁完就算完成了你一生的大事了嗎？但你怎知道你死後你的女兒這樣苦啊！唉！媽々、你死後不到兩個月他在工廠裏、就被機輪絞死了、於是家中一切人待我也就變了樣子、打罵之外更須賣命的工作、甚至不給飽飯吃！唉媽々呀！死去的媽々呀！你知道你十九歲的寡婦的女兒是這樣苦嗎？唉！回想他待我眞好、如果他不死我現在決不至於這樣吧？但他也竟拋我而去了唉！媽々喲......她想到這早已滿臉都是淚了！同時她的淚眼看着他的丈夫來了、還像生前一樣、穿着破汚了的衣服、一個壯健的黑臉的年青工人、站在那黑的屋角、向她微笑、向她招手她的血立刻沸騰起來、於是她猛力的向他撲去、同時她也就昏過去、一切都不知道了：......

當她恍惚的在亂雜的聲中聽着她大伯子罵她「死了也好、倒乾淨些......」的時候那慘淡的豆油燈早已在燈台上放着光了！

×　×　×

這是一間極破極汚舊的房間、屋中非常的黑、家具也非常簡單、除去板舖之外、就只有放南邊小窗下的一棹一椅和放棹上的極粗糙的鍋碗而已

青姑她灰着臉坐在板舖上地下一個壯健的工人也灰着臉坐在椅上、他就是這屋的主人

「怎辦呢？」青姑問

「......」青年的工人沒有答、只皺着眉頭、看着他的露出脚趾了的汗破的鞋尖

「怎辦好呢？快說吧、我偷着出來的、他們找我不着又是一頓打！」

「我沒有八十元錢、我還有什麼辦法！」他終於擡起他的愁眼焦急的用極可憐的聲音這樣的答了！

「是的、他們說若有人能給他們八十元錢就能要我的我很知道你沒錢、但我很願嫁你、唉！難道你不愛娶我嗎？」

「我固然願娶你、但我那有那許多錢呢？」

「那麼、你甘心教我受他們的罪嗎？」

「......」

「若不我們偷着走吧？」

「不成！官老爺是不許的且離開這、我們上那兒吃飯呀？」

「......」

「......」

他們都沈默着了、四隻眼睛都發出淚的光來、青姑他覺他完全失望了、她想、難道我祇有等着被他們打死嗎？唉眞不幸、老天爺呀！難道我眞沒路了嗎？

時光漸漸滑過去了、他們只沈默的把這些時光送走：

「嗚......嗚」突然的下午開工的汽笛發怒的叫了！像是說：「工友們、賣命去吧！」

×　×　×　×

唉、天哪、青姑她終於自殺了！她終於吊死了呢！

唉！許多人重々一重的圍着一間小房、房裏也擠滿着人、中間草柴上臥着青姑她的臉是慘白的、而且有點子青！一隻眼的很大、放出極淒慘的悲光、看着的人們、不能不被這悲光照的發抖！同時即伸出唇外的一寸多的紫舌、更像一柄帶血的尖刀向各人的胸口割去！脖上帶着一條灰污的布帶、也許是褲腰帶這樣的、青姑她臥在草柴上、候着官老們來驗屍！

唉！天哪、青姑、她終於自殺了、她終於吊死了呢！唉！

一九三三、七、二八作

考試

......老頭子......

考試的日子快到了、同學們都很用功、尤其是老太太—C的綽號、更像拚命的一般和書本戀愛、老B和W似乎和書本沒有緣、總不理它一次、有時也覺得不過意、拿起鉛筆在宅的臉上、劃了幾道便寫在一篇草紙上、

噹！々！々！考試上堂了同學們都照編號坐在自已座位、也怪、有一種神秘在這堂裏、在每個人的心弦上、總是感着不安、最可笑的胸坎裏的小兎子、突々的動着想要跳出來、更可笑、每個人的手、都像跳神一樣的顫動起來、嘴好像皂王爺吃了皂糖似的都鴉雀無聲的、閉着不敢作一聲

教員拿了些卷紙、送到每個人的棹上、監堂的却像小偷一般東張西望、大鬼頭、郎某、是訓育員、拿出一種莊嚴的態度、不！不！也可以說是他像個兇手、怒着眼放出逼人的視線來、在每個人的臉上照了一照

屋裏聽不着別的聲音、只有監考的脚步聲、和同學們打咳聲

「喂！喂！老B......」M很小的聲音、向對棹老B說

（......）老B沒有裏、由袖裏拿出來抄紙來寫着

「喂！老B！第二道題......」說着回頭看了看、便又裝着沉思的樣子拿着筆蘸墨

「等一會！第三道來......」老B說着又伏下寫

「三道嗎？壞了！答錯了」M嘆息着

「不要說話！」監堂的說了一聲、走到M的跟前、M伏着不動的寫着

「先生！這題太難了！我們不會！」同學老太太、發言了

「換個題罷！太難了！」同學們都這樣附和着請求

「嘶！嘶！」

「通！々！」

「嗆！嗆！」

神聖不可侵犯的、莊嚴教室裏、立刻像戲園裏吵噪起來

趙瞎子、趙某是教務長走到講台上厲聲的說

「誰要說話、就記過了！」

教室立刻又鎭靜起來

「我不會呢？」

「快！」

「喂！」

吵雜聲、紙響聲、脚步聲亂在一片

噹！噹！々！下課！了

「唉！這回答壞了、沒想到他出這個題！」老太太似乎有點不高興

「唉、我別的都會、就這些我沒有預備」老趙也嘆着氣！

「老M你怎樣？我的小草都對了！」B得意似的說着

「我也都對了、還虧你給我拍斯、我考試完了請客！」

「拍斯、寠斯特王！」

「拍斯！」

「喂！」

「快點！」

「......」

「......」

又亂了起來、監堂的教員們都像給他們一個通融的機會似的、都躲在窗前、向窗外去看

「舉高點！我看不見」老李伸着很長的脖子、去看前面老太太的卷子

「老張卷紙給我、快點！」M督促老B

「喂！老黃！」

老B說着、拉着W走出校門

次日、堂面其皇的大榜、不、不、是金榜貼出來了老B、老、W居然仲了頭二名的狀元、老太太大名大概也許因爲主考的健忘、榜內遺漏了、老頭子笑道：

「啊！這就是考試」

一九三三、七、一、十五於東豐五師

臨江

召集市民大會講演 王道建國精神
小原福留等氏分任講員 詞意慷慨博得民衆贊揚

八月一日獨立守備隊宣傳班在本縣師中學校開市民講演大會出席者有宣傳主事小原良介陸軍大尉酒井勝利若林政一通譯官張立元下午一時由縣長劉公率領全縣各界領袖首先蒞場相繼市民入會者達五百餘人首由教育股長戰雨亭氏報告開會宗旨茲將開會禮序誌下
一、振鈴開會
二、全體肅立 三、唱國歌
四、向國旗及執政御容行最敬禮 五、報告開會宗旨
六、縣長致介紹詞 七、代表致謝詞 八、高呼 九、唱國歌 十、禮成

教育股長戰雨亭氏報告謂今天是滿洲國協和會獨立守備隊宣傳班小原先生來臨招集大家開講演大會講演王道建國的眞正精神希望大家穩坐靜聽勿負小原先生之盛意爲盼次由縣長致介紹詞畧謂小原良介先生久居滿洲國學識豐富對於宣傳事宜尤具熱心此次不憚煩勞遠來本邑講演王道主義實爲盛舉亦我市民所渴望者也云云

小原先生講演畧謂敝人是協合會兼省公署宣傳委員今天很熱的天氣請大家到本會來甚覺抱歉但是因爲責任的關係只好不顧一切來和大家談々吧自從九一八事變後敝邦人士所以竭力援助滿洲國者無非是希望滿洲國的商民早得安居樂業早現東亞的和平能了因爲滿洲國是東亞素有文化的國家負世界上很大的使望以日軍以友誼的關係協同滿洲軍討伐賊匪此等賊匪皆係舊軍閥的餘孽討伐實屬不易今幸賴民衆福已將此等賊匪剿除殆盡乃更進一步討伐各地土匪務使地面肅清商民安康方才罷休請大家放心可也此外滿洲國係世界最富裕的地方一切出產最爲豐富所有稅務必務比從前減少以謀我三千萬民衆的幸福以副民衆的渴望本大下關東軍在炎熱的天氣裏不辭山嶺的危險揮汗如雨只爲隣邦的關係故不辭苦辛前來剿匪務請大家明瞭建國的精神更要明瞭建國不過一年有餘然而貴縣的教育確大有可觀但是鄉間農民尚有二十餘歲不識字者殊爲可惜嗣後務將鄉間學校恢復舊觀使一般民衆智識開通且我滿洲國是五族協和的民衆的智識不但是建國的要素即對於各人亦有絕大的關係敝人雖係日本人然現住滿洲國即是滿洲人充當協和會的會員大家要知道協和會就是三千萬民衆的領袖能替三千萬民衆解除痛苦的諸位對於不平之事儘可請協和會提議必能想辦法的今天很熱談話的時間又很久只請大家注意吧以上小原先生講演大意（張立元先生翻譯）詞意慷慨博得聽衆掌聲震動屋瓦云

福留隊長講演地方治安及日本軍使命詞長不及備錄

酒井大尉講演略云剿匪的目的在使滿洲國三千萬民衆的得到安居樂業幸福當時常見鄉間的民衆爲安居樂業起見望豐年是以對於一般跳梁小醜與不良份子極應查拿因爲王道主義政治之下決不容此惡人引誘我良善民衆誤入岐途務請大家携手團結以鞏固我們的國基並希望均務正業以安良善倘鄉間有戚友者儘可將此微意詳爲勸告務使地方肅清匪患掃平不但敝人剿匪責卸即大家當必得到慶豐年之樂也云云講畢由縣長率衆高呼致謝並由小原先生關心民瘼分散解暑良樂後始行散會爲時已鐘敲七下矣

警隊擊傷二匪 並救回人票

本邑著名悍匪東山好於七月四日率匪四名潛赴五區林子頭鎮手持盒槍欲綁農會文牘員當被警察四中隊廳中隊長海亭聞悉率隊趕至痛施討伐結果擊傷匪人二名並將人票救回從此五區地面民得安枕矣

韓局長因公去安

臨江地方電話局韓君任清歷任地方要職老成練達素孚衆望此次復長本邑地方電話局到任之初力加整頓裁冗去蕪以節經費購料加工以利營業數旬之後即大見起色此後消息之靈通計日可待刻因某項要公須親赴安東一行乃於月之廿七日首途赴安矣

緝私局長已易人

臨江緝私局長吳榮康氏老誠練達飽學善書到任一載矢勤矢愼任勞任怨督飭巡隊不遺餘力久爲上憲所倚重茲於本月中旬奉令調升莊鳳緝驗緝私局遺缺聞總局委袁君接充云

大隊長奏凱歸來

臨江警察大隊長趙玉堂氏月前爲肅清地面安撫良善起見曾奉縣令出巡五七八區業誌前報近聞公事完畢已於八月一日凱歸矣

鳳城

李匪所接之軍火 悉被友軍截留
守備隊深夜捕殺匪方密探 討伐軍痛擊海蛟足部受傷

上月二十六日李春潤等接到軍火彈藥一時聲勢浩大但經盡所有的追擊砲機關槍等銳器悉被我討伐軍奪取現在彈盡刀折無力掙扎均向林木叢密之山間匿藏幾無立足之地其部下亦陸續的潛逃四散至於鄧鐵梅李子榮亦均甚狼狽乞食不得大有進退維谷之勢云

台溝（大李家堡子南方）李春潤部下所隱藏之彈藥武器完全被友軍討伐隊發見扣留匪團已被討伐軍包圍幾如釜中之魚矣

九日深夜十一時半雞冠山守備隊巡查附近地方不意遇見匪方之偵探怪漢一名問其姓名伊即欲奔逃當經該守備隊開槍擊斃及詳查之始知彼確係鄧鐵梅李子榮等之密探其姓氏不詳此事發現後我鳳城警界以爲前車後鑑故今後關於戶口之調查行人之盤詰業經當局嚴令注意云

十日晚情報我討伐隊在三台子一帶與海蛟匪團接戰當經友軍猛烈攻擊已將海蛟足部擊傷嗣被其部下將伊奪負逃走我方目擊討伐軍又用重砲轟擊正在追踪之際刻間該匪業經潰散云

海蛟匪團久在安鳳地界搶掠騷擾此番經潰散誠爲我滿洲國之喜慶亦爲我地方之幸福也

李軍縮編訊

安東東亞同盟軍總司令兼第一軍軍長李壽山前次出征勦河省國境剿除匪類冀安民衆功高績深爲軍部所嘉許一節已誌前報既而進抵關內戰局停止協定成立該軍遂奉令返奉現已續行撤回茲聞該軍原係一旅迫轉戰國境以軍務臨時關係已添增數團兵力軍部現以戰事終了對於該軍採精兵主義因將李軍部屬進行整頓及縮編辦法俾符精兵之義而作新國之模範軍李軍長近日以來駐軍灤海車站連日除棟閱而外即着手縮編直隸奉天省警備軍司令部屬所有編餘之兵分別資遣云

金州

赤十字社支部 又募集社員

日本赤十字社金州支部于本月十日曾邀金州方面之日滿要人多名爲總社募集社員之事特假座北街復興園樓上開催盛大之披露宴云

管內十三會 全體事務員 參觀博覽會 分兩期首途

金州民會事務所今爲赴大連滿洲大博覽會觀光起見特集合金州管內十三會之全體會務人員分兩期赴大連觀光第一期定爲本星期五六兩日第二期則定於下星期一二兩日

赴連參觀滿博 乘車可減價
限持有福券者

金州滿電乘合自動車近爲大連滿洲大博覽會之期對于持有福券之遊覽客人往復乘車料則收金八角以示優待云

警署搜查密輸犯

金州警察署鑒于現下密運偸稅之事層出不窮特于本月七日開始在西門外及龍王廟等處施行大搜查計被逮捕者甚夥云

安東

劈開板障毀窻入室 架去七齡幼童
胡匪八九名竟相率逃逸 深夜大雨之際市區匪案

安東城廂匪氛擾攘人民紛紛遷集市內以爲藉安一時詎昨十日夜深十一時餘正大雨傾盆之際市內八道溝裏赴公園橋旁即實業銀行王行長公館對過溝北崖住戶陳守訓家突去胡匪八九名及乘有一百一十號馬車一輛持大小槍及大斧先將陳守訓左隣陳益三板障劈開毀窻入室値陳某在號內未歸旋出復將陳守訓院障劈開毀窻入室値守訓亦未在家遂將共七歲幼兒乳名文玉背去相率潛逃其馬車因未走急適警察趕到車夫遂棄車亦逃去似此比近警察人煙稠密衝繁之區該匪竟敢如斯猖獗望當局速籌相當防維各要處所否則市民將無安居之日矣

孫縣長來安無期

安東縣新任縣長孫文敷前次傳訊十日到安一節已誌前報茲聞該縣長遲日來安乃係赴大連參觀博覽會或云在省辦理交卸公務等情莫衷一是姑誌之云

張會長預防匪患

鴨渾兩江航業公會會長張立棠住址東坎子地處偏僻近以城廂匪氛充斥該會長爲防患未然計擬將該住宅週圍按設電網以資防維現正與電業公司接洽中以俟勘查工竣即行設置將來市內僻處城廂紳商戶自必步張君防維後塵以冀自衛云

錦縣

谷縣長離錦
各界熱烈歡送 恭贈匾額旗傘

谷金聲縣長業於月之八日離錦赴西豐履新矣是日天氣晴朗無風塵熱度低下涼爽宜人闔城農工商機關各團體各新聞社記者等爲恭送谷氏乃齊集驛站到者不下萬餘擠擠擁擁言聲語笑頗極盛況站前高搭彩樓牌以及餞行亭等一時車馬遝爭來歡送不絕於途十一時許西車抵站谷氏即與送者握別登車之際爆竹以及音樂齊鳴送者高呼萬歲聲震耳膜旋十一時四十五分汽笛一鳴車輪蠕動向東馳去矣車出站遠踪無所見送方始快快而返今谷氏之光榮去錦倍受各界歡送可知素日深得人心及保民爲人共知耳谷氏之去關數任者所不及云

本縣各界四大團體農工商教各界以谷縣長被調離錦在谷氏治縣以來德譽爲人所共知迷公議作紀念乃恭送匾額並民旗傘銀盾銀盃等不下十餘種於九日公舉代表前往義縣谷氏原籍縣掛用留紀念而揚德意云云

宣撫班歡宴 滿日各機關

駐錦友軍第〇團宣撫班々長十時氏現爲聯歡以及表示建國精神宣撫事務之指導起見乃於月之十日假城內得味齋飯莊備饌數席柬邀各機關重要職員被邀者爲商農各會警財各機關首領日方官商要人共到者四十餘名集首一堂歡言暢談五時許始開宴一時觥籌交錯盃盤狼藉賓主歡飲暢叙直至六時二十五分均有醉意乃盡歡而散云

馮縣長蒞錦
商民懸旗歡迎

繼任錦縣縣長馮廣民氏由西豐啓程滯省數日已於昨九日與谷金聲縣長在省接洽乃於月之十日搭乘西行列車於午前十一點五十六分抵錦斯時闔城滿日各機關各團體首領各界新聞記者等齊集車站迎迓馮氏降車即與歡迎者寒喧畢乃入城到署略息即接象視事矣而各界相繼赴署道賀絡繹不絕縣署門前車馬往還極稱一時之盛云

（又訊）警務局於十日屢轉諭闔城商民各戶一律懸掛國旗用表歡迎馮縣長蒞錦之誠意各戶遵即揭掛一時旗飄於市到處皆有云

吉林

司令部定期放餉

吉林省警備司令部吉司令官茲以奉軍政部訓令爲愼重軍餉起見嗣後每月放餉着規定於每月廿五日以免延誤而重餉項等因司令部當即遵令飭各部隊一體知照如期具領云

岫岩

築路工程處施粥 貧民幸遇救星
施粥場設於北通門外 貧民得溫飽均呈喜色

本邑山嶺重疊四面環山土地荒瘠除河山外即屬沙石是以大收之年產糧僅可敷用微一荒嫌貧民即呈饑饉之色更兼近年土匪倡亂所在皆是人馬到處十室九空於本年舊歷新正邑北夾皮溝二道溝及楊木溝各處多有掘樹根以果腹者雖然能度殘生終非糧米可比不意天無絕人之路死處逢生而有岫海築路工程處見此貧民遂生測隱之心於本月六日在本縣北通門外設施粥廠而一般貧民得此消息笑逐顏開都笑說好啦餓不死了來了救命星啦云云

大隊部考試書記

岫岩縣警察大隊部大隊長汪德格自蒞任以來對於所屬各部隊大加整頓煥然一新對於員書辦公深恐其中難免不有濫竽充數爲愼重公務起見乃於日昨上午十時招集各隊書記等多名到部命題考試以分優劣而定去留茲將試題覓錄如下（一）勤務之要點（二）訓令與指令之區別（三）各人之經歷）該大隊長抱採取人材主義決不徇情以重公務云

王營長率部 來岫岩駐防

本日下午五點二十分由營口開來陸軍步兵三連計官員士兵三百二十名槍械齊備並携機關槍兩架迫擊砲二門給養大車二十輛來岫駐防云

測量松江水勢 設立水標尺

吉林省長公署民政廳技正浮洲實氏現爲測量淞花江水勢深淺達見遂於日前在省長公署江下坎江心設立水標尺以便測量但恐渡江人民誤爲損失並令省會警察廳派警妥爲保護云

吉海禁無票乘車

吉林省吉海鐵路管理局袁竺珊局長現以各次列車往々有沿站各駐防軍隊之官兵竟至無票而携眷乘車者專此以往殊屬有損收入急應嚴禁以重收入請准警備司令部查禁外並通令所屬一體知照一律禁止云

市政處修理水溝

吉林省市政籌備處程科甲處長現查省垣各街巷之水溝因年久失修風雨摧殘多年傾陷木板腐朽往來行人頗感困難急應修理以利交通而重路政該處遂自日前起派工分別修理云

高檢廳佈告 禁投匿名信

吉林省高等檢察廳王允卿廳長自蒞任以來對諸廳務力加整頓現以該廳每日屢次接得之匿名信件經廳派員詳細調查完全子虛查此類情形多系挾仇長此以往足長惡風急應嚴禁以免妄告而警刁頑遂於日前出示佈告禁投匿名信件云

蓋平

胡匪廿餘名 竄入第四區
肆行搶掠後 又綁四人票

蓋平四區新民屯於前日突來胡匪二十餘人到村攻掠當綁去人票四名復西行至碾石山村綁票二名遂竄營口河西北一帶藏匿值此青紗障起匪患不時發生久靜無事之鄉村頓呈不安狀態云

東豐

電話局長易人訊

東豐縣長徐應宸氏查本縣電話局長楊師程因病赴省醫治迄今五月未歸現值建設東豐林子至西豐三路電線安設聯絡電話互通消息無人負責難免廢弛務須委派專員用利公務當委張耕山代理飭迅即到任差事云

瑣聞

△水道修理水管

（營口）本埠水道公司現查小東門行附近水管年久失修銹壞不堪昨派工師帶同苦力趕即從事修理至晚始行修理完竣照常給水矣

△少婦何故輕生

（臨江）本邑泡子沿街劉氏老媼孤苦零丁只有一女年方登笄貌亦不惡客歲春間經媒王某撮合許於本邑長安門裏曾姓小舖爲妻於今年五月結婚伉儷甚篤至本年四月間已大腹便便行將瓜熟落矣不知因何事故突於五月初旬該少婦乃私吞鴉片若干及至家人發覺爲時已久施救乏術竟而香消玉殞與子同逝矣該劉媼當時撫棺大慟經人解勸始行私自了結當時並無知者詎事隔多日該老媼不知何故竟又起訴苦舊事重提已在法庭正式起訴矣云

△貨車幸未撞馬

（旅順）日昨八日午後一時許由大連來旅貨物列車行抵水師營界內擱田臺地方時適見有馬一匹於鐵道之上吃草車上司機者發見之下即行鳴汽笛警告該馬聞聲不但未曾驚愕仍復沿鐵路一直南行使貨車不得馳行後經司機者二人降車趕之而後該馬方始遁去未演撞馬之慘劇亦云幸矣

△査獲私帶煙土

（北票）本鎮鴉片專賣公署自成立以來署員等競々業業非常注意對於車站旅客檢查更爲嚴緊昨有義縣丁鳳山者起票之際稍露倉皇態度當經署員日人米澤由該犯身上搜出煙土十五兩立即沒收嗣交警務段寄押若丁某者設法雖巧終不免傷財被押凡販賣黑貨者可不戒哉

△少女爲何服毒

（北票）本鎮石橋西門牌十八號有鴉片經紀鄭老品者夫婦度日和樂且耽亦頗爲家庭之幸福膝前幼女年僅十五乳名了頭雖非煙花領袖卻是粉黛班頭秦醉心自由喜動惡靜每長豔妝朝出暮歸其父見女不守閨訓恐涉瓜李之嫌於月之五日大加申斥不意該女亦悲在心暗吞鴉片入腹妝飾煥然臥榻待斃伊母見其形勢有異以言誘之該女吐露眞情老夫婦不忍舍此掌珠急用雞子清三枚調肥皂水一茶盃撬齒灌之立即吐出黑水若干不至傷命云

△颶風颳倒房屋

（瓦房店）茲據復縣二區二分所泡西村周家屯來人言及於舊曆六月初八日午後十一時忽有從來未見之劇烈颶風起於近側當將林永喜房屋颳倒其家南粗有七八寸楊樹數千株折斷過半約二三日之高粱梨樹腰折二顆此外更有某饢灘之苦席亦皆被空捲去不見踪跡云

△少婦私逃三次

（通化）七區大西岔通新村有王連春者其妊媳王呂氏年十八貌中姿去年出嫁夫妻之間何稱和睦惟姑與叔翁常以白眼相加且有虐待行爲出賣另嫁之口頭話業已詳詳乎婦之耳矣婦蕭懷忿恚晝夜不安遂起私逃避禍之念第一次逃到同村老申家找回則虐待尤甚第二次逃到城後之北燒鍋家人追上又送到東門裡之老王家未幾又逃來城王家即電請警察所復派人四出尋找警天動地鬧了一兩天及至我人者將到西岔即知婦已回家二日矣以此看來婦非淫奔者流亦無離異的打算約必有不可同居之苦衷今既破鏡重圓爲其翁親屬者當以和平慈愛之心處理之則此婦決不致再逃也

△雨降得其時也

（錦縣）頃值高粱豆類開花結實之際正需雨以澆灌惟每日晴空不現雲而日高懸故農民多盼雨仰首碧雨興嘆詎月之十日曉空現薄雲旋結濃日藏無光勢將雨四民觀預慶也待至下午三時二十分時細雨蘇然降落矣旋乃大至夜十時尙在降落中街道水溢如洋田灌透一般謂者云、夫雨之降誠得其時也語誠不謬矣

△梨園邀到三娥

（錦縣）邑之南關平康里興樂舞台近因角色不佳致收入銳減該園主爲免虧累計遂由省邀到評戲坤伶陳鳳娥陳翠娥陳月娥等三人已定於十一日登台獻技想庶爲評戲所迷者定趨之若鶩矣藉資眼耳飽餐秀色聲韻之福至該陳家三娥有無叫座之能力云

△馬路添設電燈

（吉林）電燈廠林仙舟廠長現以東商埠大馬路由新開門至吉長車站間之路燈因年久失修多不發光該廠已於日前派工前往修理並添設電燈較前增光一倍大馬路頓形光明云

△永衡和已結束

（吉林）省城北大街永衡和煙麻店經理范允元氏現以該號向奉中央分行命令停止營業以便收束該店當即遵令積極結清賬目迄昨已辦理完竣已呈報中分行備案云

△村長限制送土

（安東）縣區村農民種植罌粟經官署會同派員勘查後一面規定收穫各煙土送縣以便封固轉送專賣分署藉發補償金及規定便民送土辦法聯單合該種戶持單選送縣署以免轉入他人之手惨加土料等弊法美意良不謂近聞鄉一區武營村時村長竟違縣令令村戶將所穫煙土必須先送彼處彙集再由彼轉手送縣等情以故民怨嘖々此等限制辦法吾恐難脫弄弊之門云

△河水泛濫爲災

（臨江）城西門外頭道溝河水長激夙爲交通之梗自客歲友軍司令駐節本邑乃不惜巨資構成長橋一座鐵欄石梁甚是鞏固詎本年六月廿七八兩日大雨淋漓河水泛濫廿九日黎明竟將大橋漂去並將河東防守砲台以乃河西貧民住房漂泊殆盡並聞縣城東門外同時亦遭水患淹沒房屋爲數亦夥噫呼水之無情何至如此其極哉

△增盛利市三倍

（黑龍江）正陽街路東增盛金店所售飾品及金銀器皿等物貨既優美價復低廉是以每日顧客非常擁擠門庭若市戶限幾穿因之利市三倍云

△査獲私土甚夥

（營口）本埠鴉片專賣分署對于查緝私煙土不遺餘力昨偵悉本埠某鉅商私存煙土甚多當派日滿緝私官等前往當場搜出煙土若干當署核辦云

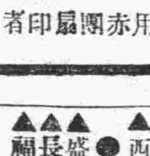

開業廣告

本號開設大連已歷二十餘載物美價廉遠近馳名顧客日多銷路日廣今爲便利遠方顧客起見特在本埠設立分號開始營業各貨價格仍與本店無異一切批發零售恒抱薄利多賣主義如蒙各界惠顧無任歡迎恐未週知特此敬告

營業課目
本廠造……蘇式賬簿 各等神香 各種色紙 信封信箋……
直輸……古今書籍 中外紙張 學校用品 事務文具……

本店 大連西崗街 電話六四九七
普蘭店
同 仁街
和成德 經理 王子厚 啓

戒煙

本院三年紀念優待戒煙按定價九扣

快法的……二日完全戒除
慢法的……七天安全忌好
如意的……精神永久照常
舒服的……不受絲毫痛苦
快活的……陰天不再犯纏
可樂的……如再吸煙嘔吐

奉天省城大西門外 振華醫院 函索簡章即寄

打倒耳病魔

鄙人病後双耳患痛膿血聾聽今已九年屢藥無效近經友人告知在奉天小南門內宗仁府胡同鍾鼎居處以現洋兩元買鍾鼎氏治耳萬靈油二瓶依法治之不數日間患處皆愈九年病魔被此靈藥數朝打倒感激莫名特登報以謝

撫順西街梁濟川謹啓

奉天儲蓄會各股東公鑑

逕啓者本會自事變以後受金融停滯之影響貸出之款催收困難而存入之款其來提取者又日踵本會應付惟特些許哈埠之房租金耳至有獎儲蓄本年四月份已屆還本給息之期因無力一次清償一受實事理由呈請省長准照三十六期分付（以一個月爲一期）並對於存款可陸續支付以資維持後經派員來查准照所擬辦理惟指令第三項之規定（在此三年內）現在及將來應增加股東之關係款項對於股東之支付應絕對禁止等語以此本會本期結賬經董監會議決對於應收未收利益及應付未付利息概不計算僅就實收實付之租金並羅損事及各項開支等支付之辦理至股東應付存欵省令即就乎第實上言之應付存欵倘有餘力非惟股息不周東息利是賬各欵俱在俟此一過必遵章辦理並將付欵股能發付股東息利各縁由登報公佈統希亮察是幸

奉天儲蓄總會啓

瀋陽有聲電影院
四經路・七緯路（電話五一三三七號）
八月十日至十六日星期日至星期三演明
第七重天「男主角法雷爾主演」

愛的美夢

愛情的純潔！不以金錢爲目標
環境的桎梏！他們受盡了不少的琢磨
結婚的問題！沒金錢又難解決
努力的掙扎！終達到了他們愛的美夢

請注意：
中國有聲京劇巨片
開演日期
譚富英・雪艷琴
合演「四郎探母」

打字招生

現在入學之絕好機會
學校之選擇勿誤
制度設備之最革新

一、最完備而實用之課程爲一般打字者所未聞
一、富有經驗之教師均爲專才機械講師更爲日本各打字機製造公司之技師所編著各課講義更爲一般打字員所未曾睹
一、日滿流行最新式打字機十種（菅沼式東洋式在內）學生均能練習完全日文漢文英文各班均四個月畢業幷擇
一、優秀者介紹充當打字員
一、女生備有宿舍男生無
一、簡章付郵票四分即寄（須註明本報介紹）

八月十日入學 外埠展限七日

奉天打字專門學校 省城小南關柴草市

天豐商店經理獨香廬各種家用良藥露佈

上海崔氏獨香廬藥房發行驪宇夏輪補天丹等各種家用良藥已歷三十餘年分支偏及中外前本號亦設立支店事收歇後病家頗感不便本號特商之該藥房訂立特約經理現已運到大批貨物於此特由本日起在奉天北市場六緯路東頭路南開始營業如蒙各界光顧自當竭誠歡迎

奉天北市場天豐商店謹啓

惠通行出帆
▲利通號 ●開往芝罘威海衛仁川 八月十五日
▲泰康丸 ●開往安東芝罘西口 月 日
▲神福丸 ▲福壽丸 ●開往芝罘 八月十六日
▲照國丸 ●開往門字今尾 八月十六日
電話六一一八、三八五一 惠通行

政記輪船股份有限公司 電話四一四一番
政記輪船出帆
▲福利號 ●開往芝、青、港 月 日
▲永利號 ▲勝利號 ●開往廈、汕、港、廣 八月十五日
▲泰利號 ●開往復洲 月 日
▲有利號 ●開往龍口 月 日
▲茂利號 ●開往青島 八月十六日
▲純利號 ▲增利號 ●開往安東 月 日

日清汽船出帆
▲嵩山丸 ●開往上海青島香港廣東 八月十八日
▲萱山丸 八月廿三日
▲華山丸 九月二日
▲唐山丸 九月十四日

阿波共同汽船出帆（大連）
▲十六共同丸 ●開往芝罘威海衛青島 八月十六日
▲廿六共同丸 ●芝罘威海衛仁川 （入渠）
▲卅六共同丸 ●開往天津（塘沽止） 八月十九日
▲長山丸 八月廿三日
▲長山丸 ●開往仁川鎮南浦 八月十七日
▲十八共同丸 ●開往芝罘 八月十六日
▲廿六共同丸 ●開往仁川 （入渠）
大連市山縣通 阿波國共同汽船株式會社 大連支店

大阪商船出帆
▲江龍丸 ●開往天津 八月十五日
▲河南丸 八月廿二日
▲日東丸 八月廿九日
◎江龍丸 ●開往橫濱（掛今治） 八月二十日
▲河南丸 八月廿七日
▲日東丸 九月三日
▲亞米利加丸 ●開往門司神戶大阪 八月十五日
▲烏拉爾丸 八月十六日
▲哈爾濱丸 八月十八日
▲特克馬丸 八月十九日
▲香港丸 八月二十日
▲烏斯利丸 八月廿二日
▲貝加爾丸 八月廿四日
▲西亞得爾丸 八月廿五日
▲盛京丸 ●開往上海福州基隆高雄 八月廿二日
▲長沙丸 九月三日
▲福建丸 九月十一日
▲東海丸 ●開往紐育 ◎印下載客 八月十六日
大阪商船株式會社大連支社 電話四一三三七番 奉天出張所電話三九一四番 新京出張所電話二一三九番

大連汽船出帆
▲奉天丸 ●開往青島上海 八月十七日
▲青島丸 八月廿一日
▲奉天丸 八月廿五日
▲長平丸 ●開往天津（塘沽止） 八月十六日
▲天津丸 八月十八日
▲長平丸 八月廿一日
▲天汐丸 ●開往安東 八月十八日
▲龍平丸 ●開往龍口 八月廿五日
▲山東丸 ●開往長崎基隆高雄 八月十六日
▲山西丸 八月廿七日
▲河北丸 ●開往新瀉伏木敦賀 八月二十日
▲遼河丸 ●開往芝罘清津雄基 八月十六日
▲龍鳳丸 ●開往大阪神戶（營口出帆） 八月廿三日

大連汽船株式會社
專屬貨客經理店 大連市敷島町永和公司 電話七八六八・七二七五
阪神航路專屬貨物經理 澤山兄弟商會 電話五二六五・四六八一番
台灣航路荷客取扱店 大連敷島町 丸二商會
乘船切符發賣所 大連伊勢町 ジャパンツーリストビューロ 大連案內所 電話五五五四番

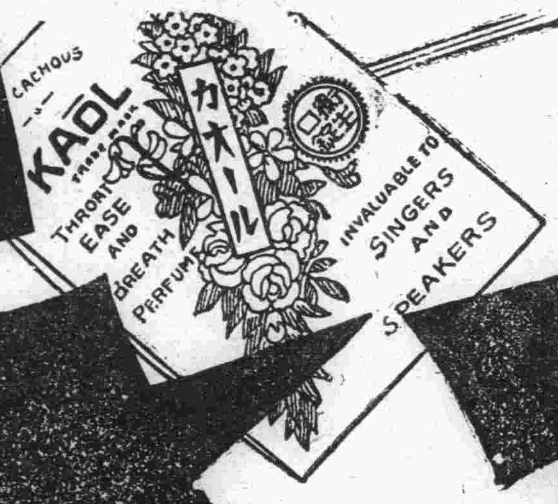

口中殺菌劑

カオール（口味兒）

衛生口錠

提供日金貳拾萬圓

將カオール（口味兒）發賣卅五週年記念事業

於全滿洲參千藥店

爲國民保健運動之用

將カオール（口味兒）拾錢包

對一般顧客

贈送

贊助此項運動之愛用者

一、將カオール（口味兒）定價金二十錢以上之包內所附之仿單熟讀之後携至附近之藥店（懸掛國民保健運動標語之店舖）

立即可以換取カオール（口味兒）的十錢包

但藥店之換取＝自七月一日起兩月間

二、期間後或遠處之人請直接寄至本舖東京市日本橋區水天宮前安藤井筒保健運動係用開封信、記明住所姓名不貼郵票、郵票不足者不收則立即寄上カオール（口味兒）十錢包

三、收到カオール（口味兒）的各位……先向親近的人們分贈數粒並請說明

甲、不要染病

乙、所有各種疾病多由口入

丙、爲預防由口入之病在火車、電車其他人多之時、外出之時、飲食之後將カオール（口味兒）放於口中

其他關於保健衛生注意之點爲荷

如斯由各位盡力宣傳一般保健衛生思想可以提高能得人生最大之幸福務請協力贊助是禱

カオール（口味兒）之配劑及其効用

製劑顧問 西洋醫學博士 松尾道

一、配合中殺菌劑

故與空氣或飲食物共同由口腔侵入之黴菌、例如窒扶斯、虎列剌、流感、結核菌等其他之病菌病毒、可以在口中完全殺滅、故可以豫防此等傳染病。

二、配合健胃整腸劑

故使胃健全且使其消化力充進、食慾增進對於下痢、腸加答兒等、整腸劑可以與殺菌劑協力治療之。

三、配合興奮劑及强壯劑

故心身疲勞沈衰之際使各機能興奮使氣力恢復旺盛與健胃劑協助謀肉體之强壯。

四、配合清凉及美音劑

故由其特有之芳香除去口中之惡臭、惡氣、袪痰潤滑咽喉之乾燥、將音聲美化、故能使精神爽快。

◎故爲謀諸位之保健

◇惡疫流行之時 ◇飲食之後

◇接觸他人之時 ◇乘火車電車時

◇執務用功之時 ◇遠足運動之時

◇口中有臭味時 ◇飲酒吸煙之時

◇希望禁煙之時 ◇使用音聲之時

◇心神不爽之時 ◇疲勞之時

希望將カオール（口味兒）放口中兩三粒、若將此藥置口中、則無帶口罩、漱口之必要同時有使心身爽快、胃腸健全之效。

◎從本日起奉勸即速常用カオール（口味兒）

▷定價與容量◁

紙袋裝	（十錢）	百粒
同	（二十錢）	二百五十粒
帶袖珍容器	（三十錢）	三百粒
帶丁字形容器	（三十錢）	三百粒
帶御勾玉容器	（五十錢）	五百粒
帶提包形容器	（五十錢）	五百粒
便宜瓶裝	（五十錢）	八百粒
同	（一圓）	二千二百粒

本舖 東京市日本橋區水天宮前 株式會社安藤井筒堂藥品部

新発賣

光耀茶金石製

美術容器

金五十錢

裝五百粒

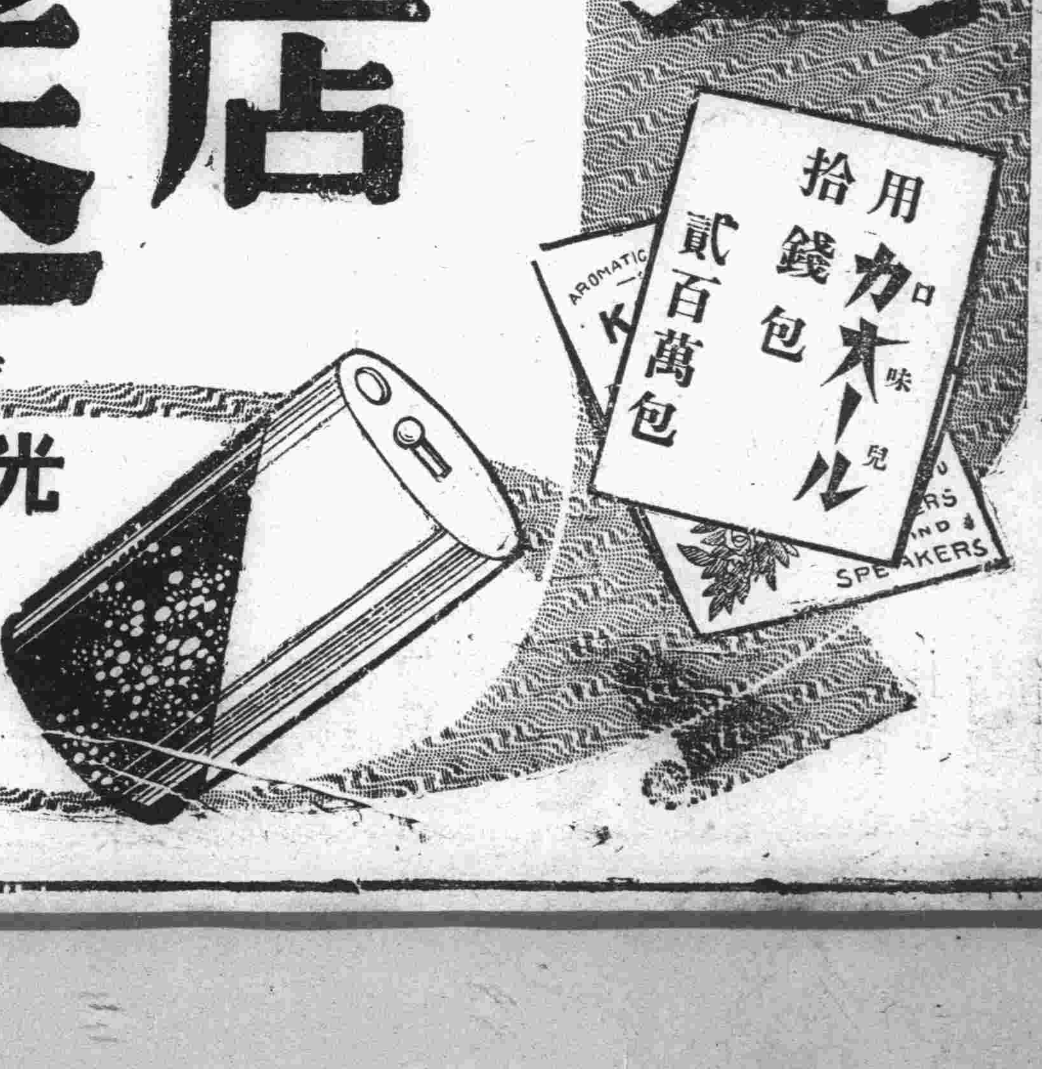

大連

防空兵器獻納命名式
同時舉行防空大演習
小磯參謀長代理陸相參與式典
國防節之大進行博得良好成績

滿博大會、爲期大連市民深知防空之重要、將於十四日上午十時、在下藤小學校舉行國際運輸會社獻納防空兵器之命名式、而同日舉行盛大之防日日(宣傳)即上午在大連市天空、作種種之空中攻守之戰狀、玆將當日之防空兵器命名式、及國防日之工作等記之於左

右記國際運輸株式會社、獻納國防兵器之命名式、於八月十四日上午十時舉式、於大連市沙河口下藤小學校之校庭、在該校庭正面、排列神前、即排列右記國際運輸會社之獻納國防兵器野戰高射砲二門、高射機關槍四架、小空中聽音機一架

於日滿來賓入席之次、即依順序舉行命名式典、出席之來賓

△軍部方面、小磯參謀長、以下黑岩參謀等幕僚

△旅順要塞司令部安藤要塞司令官、旅順砲兵隊石井中尉

△地方官民、御影池大連民政署長、小川大連市長、高岩井在鄉軍人分會長、柳中將、大內市會議長、若月同副議長、岡野市助役

△國人方面出席者、爲大連市商會長張本政氏、西崗商會長龐睦堂氏、大連市商會書記王永祚氏、西崗商會書記劉煥彥氏、

△國際運輸會社代表、築島專務以下重要職員

命名式之順序

一、一同入席(奏樂)

二、修祓降神獻饌祝詞

三、獻納者代表報告獻納之經過

由築島國際專務報告獻納右記之防空兵器之經過

四、獻納者代表呈獻納目錄於陸軍大臣代理

即由大臣代理小磯參謀長、立於方卓之左、築島專務、於方桌之右、雙方捧呈右目錄、於小磯參謀長

五、大臣代理手交受領承諾書於築島專務

六、大臣代理之獻納兵器命名式、由小磯參謀長代理於神壇前高聲命名之、國際運輸株式會社獻納之防空兵器於此命名

八八式野戰高射砲二

九〇式小空中聽音機一

高射機關槍四

命名八八式高射砲、高射機關槍、小空中聽音機、爲愛國國際號四十二號四十三號及第六十一號

七、來賓祝詞

安藤旅順要塞司令官、小川大連市長、岩井在鄉軍人分會長

八、需主玉串拜禮

九、大臣代理小磯參謀長玉串拜禮

十、獻納者代表築島國際專務玉串拜禮

十一、軍部代表安藤司令官玉串拜禮

十二、地方代表小川市長玉串拜禮

十三、撤饌、昇神

十四、御影池大連民政署長之發聲、三唱日本帝國萬歲

十五、由小磯參謀長及旅順重砲隊石井中尉之說明延來賓一同參觀獻納之防空兵器

十六、閉式

閉式後、即移於防空演習、即所謂國防宣傳者、開始舉行矣、出席之來賓均登於下藤小學校之屋上、而瞭望之、當時朝鮮京城之航空隊戰鬪偵察機等五架、於此時由大連市北方極高地飛翔而來、同時由大連西南方、又襲來敵機三架、比及飛到大連競馬場附近地方、在下藤小學校校庭設之高射砲、即時開始射擊、同時屋頂之四架高射機關槍、亦開始猛擊

一時轟轟拍拍之聲不絕、而由北方來之保護大連天空之飛機、即時對由西南方飛來之敵機、開始空中追擊、若機如高等飛行之演習者、又行飛起體由高而直墜下、又行飛起互相追擊、極盡其巧妙之技術、而地上的高射砲、飛機同時不斷的射擊、其他全大連市各要隘均有高射砲之安置、同時發放對飛機射擊等、觀衆於此、無不感空中戰之劇烈與防空之必要也

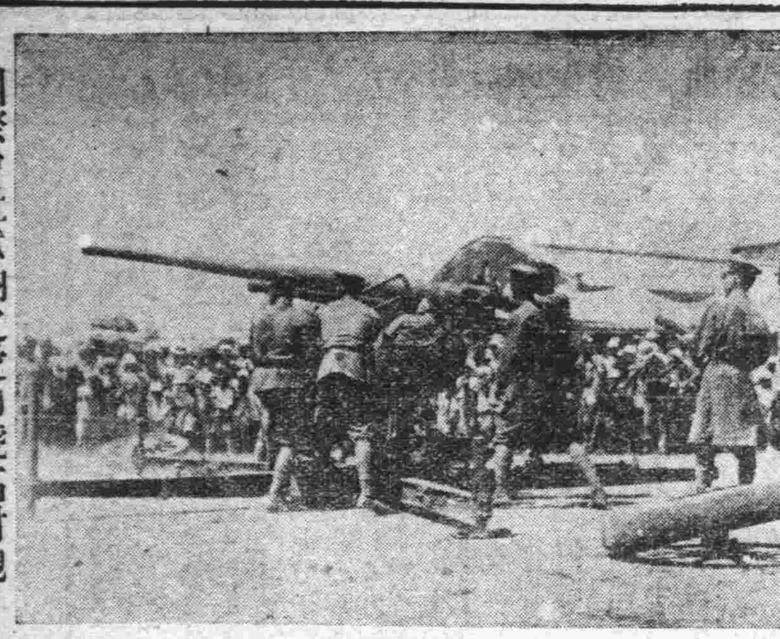

國際會社獻納之愛國號高射砲

在鄉軍人之陸戰隊 與女軍大遊行
軍樂隊當頭撒發宣傳單 持旗行進高唱護空之歌

當開國防日、全大連市民男女總出動、沿途仰觀、爲空之盛舉、數架飛機、飛翔大連市街之上空、實演空襲出座反擊、極其壯烈之空中戰、於下藤小學校安置之聽音機、豫知敵機之來襲、砲兵隊以高射砲二門、機關槍四門、迎擊敵機、更於朝日廣場、設置之野砲二門、亦於飛機之來襲時、應援發聲迎敵、殷聲隆隆、轟動全市、並有女子軍等約六百餘名之大隊於午前十點出發、同唱護空之歌、滿洲國軍樂於先頭進發、遊行全大連市中、有二架民間飛機、旋回於市之上空、散布宣傳單、並鼓吹全大連市民之國防觀念、當時得親目視、實演空戰之市民、大爲驚心、於夜間由碇泊於大連港之驅逐艦、放射探照燈、高照大連市之上空、午後一時在鄉軍人團八百、陸戰十、青訓生六十、集合於中央公園忠靈塔前、編成爲大隊、由滿洲國軍樂隊廿名先頭、出發撒布傳單二萬張、日近江町出西廣場、三等街市街、至連鎖商店前、三唱萬歲而閉式云

大官要人均聯袂參列
滿洲國日之空前盛舉
滿洲博覽會場一時冠蓋雲集
式後並有餘興及提燈大遊行

滿博於八月十五日、舉行滿洲國節、在午前十時、在滿博第三館之音樂堂舉行之、司會者爲岡野滿博副會長、出席者滿洲國方面、有謝介石外交部總長、丁鑑修交通部總長、其他張實等部總長、熙財政部總長、關東軍小磯參謀長、關東廳各部長、滿鐵總裁、及滿洲國官民出席者多數、即出席於日滿實業懇談會之日滿官民、均行到場首由小川滿博會長致

△歡迎之詞、小川順之助氏

△答詞、實業總長張燕卿氏

△祝詞、關東軍小磯參謀長

△協贊會會長

△國歌、由軍樂隊奏唱滿日兩國國歌

△三唱萬歲

△贈呈記念品

對於入場建國館者、贈與小提燈一萬組及其他印刷物

△滿洲國節、由滿鐵弘報係、撮活動寫眞

△滿洲國戲劇、午後二時半起滿洲演藝館、娘太娘、於軍樂隊公開奏演博覽會參觀

△晚六時半起之無電放送新京張軍政部總長、及國都建設局長代理大連、張實業部總長、小川會長

△兒童交歡會、晚七時舉行於音樂堂、其順序如下

一、吹奏滿洲國歌

二、日本側兒童代表之歡迎詞

三、日本國歌

四、滿洲國兒童答詞、

五、滿兒童握手

六、電光影「滿洲國之[illegible]歡」一八時半贈呈記念提燈、同時在場內舉行提燈遊行

右滿洲國節出席式台上者如下

博覽會小川會長、岡野副會長、及各部長

協贊會、高田會長、張副會長、小磯關東軍參謀長許等各副會長、

軍參謀長

張實業部總長、高橋總務司長、孫工商司長、松島農鑛司長、井工務科長、崔商務科長、荻尾事務官、川崎情報處長、松澤情報處總務科長、溝江計畫科長、草局長、國都建設局土地科長藤森事務官、協和會社會處長永江副處長

沙河口驛助滿博

沙河口驛長代理南川讓一郎、及該驛庶務主任戶田以義兩氏、特到滿洲博覽會事務局會見事務長、及宣傳部長、關於沿視察客之宣傳向及其他接待事項、非常希望、自願盡力聲援滿博當局、發更該驛單獨爲滿洲博覽會、特別宣傳單、對於宣傳等、努力云

新舊民政署長 歡送會誌盛

永井前民政署長、御影池新民政署長之歡迎會、十三日午后七點、設宴於遼東旅館、出席者三百餘名中、國人方面、張德純大連市商會長、邵慎亭副會長、劉仙洲副會長、及遲子祥、曲子源、任召南、安慈民、王信齋、王錫亭諸氏、劉逢原、龐睦堂大連西崗商會長、周子揚副會長、及周維碩、闞梓亭、劉仲彥諸氏、並有西部大連商會長許萬亭氏、於定刻賓主入席後、由小川市長代表主人方面、致開宴詞謂、永井君在任雖僅一年、政聲載道、有口皆碑、然此次榮昇滿洲國不盡惜別情深、御影池君爲最近自歐美視察歸來、知識極新、爲有名之士、爲大連市將來之發展上、請爲特別奮鬭、是所至爲希望者云云、詞閉後、永井前民政署長及御影池新民政署長、各致謝詞、至九點餘鐘、始散盛會云

博覽會之高興！ 滿洲國節
午後中國戲劇公開晚滿日學童交歡映畫、贈呈大麗日傘或提燈等

留日同窗會 改選委員發表

金縣留日學生同窗會、召開總會、詳情已誌昨日(十三)之本報、玆再將該日之續情爰於之月十三日上午十一時假市內泰華樓舉行開會、出席者達有四五十名之多、首由本屆委員、致開會辭、及會務會計之報告後、即行改選委員之結果、爲

委員長　段貴圖

庶務　楊孝毅

文牘　孫生才

會計　周明官

交際　龐永徵

等改選發表後、即全體會員攝影畢、始行開始宴會、濟濟一堂、開懷暢飲杯盤狼藉、極呈一時之盛況、於午后三時頃、始行散會云

馬匹共進會 褒獎授與式

於十日起至十五日、於博覽會場、開十一回關東州馬匹共進會之褒獎授與式、於十三日午前十點、於博覽會場演藝館舉行、首致開會之詞審查報告、褒賞授與畢、由受賞者總代致答詞、於十一點半鐘完了矣

新興俱樂部 豫期開幕
自八月廿日 募集承辦人

大連市不老町六十一番地、新興俱樂部營業請負公司總理梁振實氏、因現在諸般設備、即該俱樂部內設之各種營業、多已就緒、故豫定自八月廿日開市、而一部承辦之人尚在募集中、即澡塘業、飯莊業、妓館業、及咖啡館業等、如有希望而適合該俱樂部之條件者、速到該新興公司接洽之可也

參加水運 男女健兒 十九日舉行 十七職員會

大連青年會主辦之第十次水上運動大會、報名業已截止各處參加者男女、共計百七十餘名、並兩會部職員、訂於之十七日午後四時、開全體職員會議、討論一切事宜

產業貿易相談會

滿洲博覽會第二別館內之貿易館、於十一日、文化協會商業相談所、輸入組合、關東廳、及滿鐵、數名專門家關於、滿蒙、經濟事情之介紹、貿易產業等所關之事情開相談會議云

精勤證書授與式

大連署之精勤證書授與式、十一日午前九時、由石井署長以下各幹部列席之下、於同署講堂舉行、年間以上、在同署勤務之品行方正及勤務熟達之岡田巡查以下十五名之表彰云

滿洲建國最初次集會
日滿實業懇談會開幕
各地之關係代表者畢集於大連
十五日齊集協和會館交換意見

滿博協贊會、爲期在滿博會期中、舉行日滿實業家之聯歡、特主辦日滿實業懇談會、籌備於此多日、於十五日晨八時半起舉行之、日滿實業懇談會之開會、已連載本報、今日情形、會之順序、及其他再誌之於左

日滿兩國出席之人氏等、均記如報、滿洲國方面出席者謝外交部總長、熙財政部總長、張實業部總長、市長、商會長、關東軍小磯參謀長、關東廳各局長、滿鐵正副總裁、各官紳共三百八十名、第一日大會、十五日上午八時半開會於滿鐵協和會館、宣布開會之下、即由田友吉主辦方面、滿博協贊會長致開會詞(翻譯語)之講演、次即爲小磯參謀、今後經濟工作、日滿經濟統制、午前十時參觀博覽會、乘自動車到滿博會場午餐、午後二時參觀昌光玻璃工場、及滿鐵大連工場、晚六時半出席協贊會晚餐會

一茲先將高田會長之致詞記之於左

大連市催滿洲大博覽會、爲作滿洲建國、大業之念、記同時、並向普天下紹介滿蒙之實相、滿洲大博覽會協贊會於此機會、爲達成博覽會之目的、收其萬全之成果、故得滿洲國各府、關東軍、大使館、關東廳、領事館、其他各方面後援、會社、並日本商工會議所、滿洲國各商會、滿鐵、開懇談會、有意義之日滿實業、乃於十五日起、如別記日程、開催大會誠至爲欣慶之至者、對各方面之援助贊同、亦深爲感謝之者、回想東亞大局、當今於一轉換期之際會、而此轉換期之當面問題、即占地東亞之日滿兩國、非其融洽提携之實、排除西力不能確保、亞細亞人之亞細亞、鄰邦中華民國、醒悉夢加入三國、提携之日亦近、當此則日滿兩國之緊要務、此際會滿兩國之實業家於一堂、關懷、交換所見爲滿洲國建國以來最初次、若滿洲國政府、關東軍、大使館、關東廳、滿鐵會社、其他均列席、此懇切之說明、謂爲未曾有之壯舉、想非滿洲全面、彼以大英帝國諸達言、爲此極東亞細亞之新會議、經濟會之好個照、更與此兩國實業家、此懇談會、當之說明之衡、總動員、當之現役專門家、爲凡斯道之廣汎而正確、其收穫最爲廣汎而正確、此懇談會之合者、誠富於大衆、四百餘名、集會云、要、滿蒙、開供之基本的計畫、確立之武器、其六諸三略、精之銳之武器、者、爲本懇談、以深本此意味、參會各位、以深甚構、恩質問、答是爲切望者云

大連 文明大舞臺 (敷島廣場)

早價 池座四角 包廂二元二角　晚價 池座六角 包廂三元四角

八月十五日早一點演晚七時開演

李桂芳 遇芳 寶芬 劉翠霞 月亭 (評戲女皇) 張小霞 翠霞

早場 (三集) 啼笑姻緣　晚場 (全部) 和睦家庭

敝所欲採用所員數名 有下例資格者推履歷書來談

一、日文日語精通者

二、商業學堂或商業學校卒業者

大連市駿河町 滿洲興信公所 電話四七六六番

鮮果專門代理店廣告

敬啓者敝公司自開辦以來已經五載深蒙各大商埠同業及各大果樹園皆相信賴不勝感謝而敝公司店員人等對於果實確係諳練又非常認眞故有最善之成績恐未週知特登報聲明

奉天二十里堡果實公司啓 日長電話二八五二番

博愛醫院

外科 皮膚科 產科 內科 齒科 愛克斯光線

各種肛門病 花柳病科 婦人科 小兒科 鑲牙科

院長 孟天成

副院長 日沖飛那

大連市小崗子宏濟街十二番地 電話長五四六七 六八〇九

分院市內奧町十五 電話八五一〇 七六七一 九〇

共和樓中西大菜館廣告

特等魚翅套菜 一份 洋八元

上等同上 一份 洋七元

中等同上 一份 洋六元

八仙過海席一棹 洋十元

海參套菜 一份 洋五元六

海參套菜 一份 洋四元六

午餐 套四大菜 一份 洋一元四

套三 一份 洋八毛

(但午食須限上午十一時起午後二時止過時不備)

本號代賣滿洲大博覽會彩票爲酬謝主顧起見凡到晏會者論賓主祇買彩票一張或夜間彩票二張均贈送往電車票二枚惠我諸君不勝歡迎之至

本菜館 開設大連市淡路町一番地 電話二七〇九五 二一〇五六番

大連 順發旅社開幕廣告

啓者本旅社爲便利行旅注重設施內部寬敞房間清潔而對招待尤求盡善且地址適宜交通利便玆已開幕恐未週知特此奉啓

西崗平和街三五(榮昌銀號對過) 順發旅社謹啓

絕對斷根 心痛 肚痛 膨悶 脹飽 心腹舒快丸

大連德記全棧大藥房發行 各大藥房皆有代售

齒科 早川醫院

大連市西通九十三番地 電話三九七一番 (分院)金州新市街

廣告事件 電話四〇三四

新聞事件 電話二二四六二

岐山醫院

醫師 楊鳳鳴

小崗子宏濟街五十七番地 電話四六五七

小兒良藥 董賣

專治小兒急慢驚風 五疳發熱 疹痘胎毒 傷食惡心 吐瀉吉便 小兒諸症 百發百中 救活無數

起死回生 大連德記全棧藥房發行

請看紅松板料特別大賤賣

啓者本號近由海參崴運到大批紅松板料成色優良特別廉價出售批發零買均可如有購買者請到敝號接洽可也

大連市橋立町(露天市場南首) 電話六九九七番 天增祥木廠啓

大宗提莊伏令貨照碼五扣

德泰百貨店 電話代表四一八一七

開市豫告

本部內設各種營業及其他娛樂早已揭載報端諒邀台鑒茲已設備完竣預定於陽歷八月二十日開市恐未週知特此聲明

△募收承辦人之部

咖啡館、澡塘、支那料理、俳優宿舍、

以上四種營業尚未決定如有希望者請火速前來接洽爲盼

大連市西崗子不老町六十一番地

新興俱樂部營業請負公司 總理梁煥有啓

東北飯店專門西洋大菜東亞鷄素燒廣告

本飯店開設在大連西崗平和街壹番地即一號對過 (電話二二三六六番)

啓者敝飯店自開幕以來蒙各界熱心關愛殊甚感載惟前開張急促設置諸欠完備幸荷惠顧諸君原諒甚深愧憾敝飯店爲擴充營業並報答諸君照顧起見重新由粵省聘請超等庖師西式加添英法大菜另行增設西式廳座屋宇宏闊新式電扇煥然增神以備諸君大小宴會並隨意小酌一切取價特別從廉及新聘庖師刻已來號任事惠顧諸君請嘗試之當知言之不謬也價目列後

套三大菜小洋一元二毛

套四大菜小洋一元四毛

特備西洋便飯及隨意小酌咖啡麵包食堂以備諸君消遣遠近小賣隨意外送甚爲便利、但午飯套三大菜每位小洋六角均在內、午前十二時至午後二時至午後十一時至二時

本飯店主人謹啓

大連雙興隆廣告

啓者本號開設在駿部通已歷多年專辦東洋各種雜貨無不搜羅齊備早爲各鎮顧主所盡知當此春去夏來正宜暢銷各貨之際本號東洋早遣有專員應時採辦適用各貨目下已謂齊備不但取價低廉並且諸貨尤稱優美倘蒙台駕光臨或通信委備無不竭忱歡迎

營業目錄

台布、毯子、磁盆、鏡子、時計、磁器、手套、化粧品、衛生衣、禮帽、草帽、便帽、毛線、暖瓶、仁丹、各種膠皮鞋一切雜貨種類繁多不及備載

本號謹啓 電話四八二三番

感謝善於辦理債務

法學士 辯護士 新野尾善九 事務員 張文泉 大連市霧島町

瓦房店縣署門前 復縣律師公會會長 冶安仁

啓者敝債權團財東郝惠亭因債務涉訟案在萬歲月三載復縣地方法院判決令郝惠亭本利如數償還庭關係故以不動產作價付還一乃於客歲始九間坐落復縣石碇子村土地一段以瓦房店因子土地一段計二十六日了結存案以各種手續三週節故延至今夏始完全結束永斷葛藤此案之進行整理由然亦深感辯護士新野尾善九及冷律師之勝訴員張文泉等之鼎力熱心忠人之事絲毫不苟始有今日之好成績銘感之餘特登報鳴謝俾有辦理債務者得以問津爲良

感謝人 大連 同聚福 裕成恒 德成和 同啓

經濟

倫敦大條現縮期不變
本埠鈔票稍疲弱
紐約縮孟買不變標金仍看硬
滙兌中美日英美俱行報落

據本報十四日專電、海外市況、倫敦大條、現縮期不變、現市爲十七便士八分七、卅市爲十八便士整、紐約稍落、爲三十五仙四分三、孟買不變、仍爲五十五盧比八分三各國滙兌、俱行報落、中美落二十五仙、爲二十八弗整、日美落十八仙、爲二十七弗整、英羊落四分三、爲四卅四十八仙二分

本埠鈔票、復見稍疲、查十四日前塲開盤、現市一千〇五十九元、安六十萬、期市一千零六十元、安八十萬、金兌洋一二八三、鈔兌洋一三五八五、大洋兌鈔九五七二五五云、（十四日上海電訊、外匯投機方面陸續返存、外國銀行肯空、買賣尚稱均衡、致使匯價平靜、東匯大連帮無事、市氣萎靡不振、極爲閑散、標金銀塊續縮、一般零戶訂空者不少、賣付無幾、金價微許看硬）

南滿倉庫存貨
七月末較前月頗示減少

七月末現在南滿倉庫之存貨量、爲五萬四千九百五點、價額爲七十三萬六千一百零二圓、此與前月末比較、減少八千四百八十五點、價額三萬一千八百廿四圓、今將七月末現存貨品別、示之如次（金額單位圓）

品名	數量	金額
白米	七八〇	八、〇三三
雜糧	一、四八九	一、三五九
麥粉	三、五四一	一〇、四九四
砂糖	三、四七三	八四、四二二
海產物	一、二三九	五、五四〇
紙類	五、九八一	三〇三、六一八
藥品	一二四	八五四
綿絲布	七	七、八〇〇
棉花	三	二六四
鐵材	一八、四八〇	一〇八、〇八五
金屬製品	三五四	二、三五四
皮革製品	一、三九二	一〇〇、八一三
麻袋	一、二〇〇	一二、五五二
油草	二、九六九	一七、五三六
豆油容器	一九〇	五七〇
雜品	四、六五四	四八、八三三
合計	五四、九〇五	七三六、一〇二

起業倉庫存貨量

大連市紀伊町六二番地之大連起業倉庫七月末現在在庫品總數量、爲五萬六千七百五十三個、價格一百十四萬三千一百零八元比較昨年同期、著爲增加、與前年比較則個數減少七千三百六十四價格減少四萬二千四百九十四元、今將七月末現在之在庫商品別示之如左

品名	單位	數量	價額
白米	包	三、六三〇	二、九四九
雜糧	包	一、五三一	一九、三四一
麥粉	袋	九〇〇	二、七〇〇
砂糖	俵	三九九	一、七四〇
食料品	箱	九、八五二	五四、五四八
海產物	同	一、六六八	二三、四六一
陶磁器	個	二五四	三、八八七
紙類	同	二、八九一	一六九、六九八
藥品	箱	五三	三、一五三
綿絲布	棉	一、〇五三	三〇八、三九一
毛織物	同	一二九	三四、七四四
油脂類	箱	一、八五六	四一、七四四
鐵材	箇	九八	一、七六
機械類	同	九五五	四二、二八九
建築材料	同	六、七九〇	五四、九六一
金屬製品	箱	八六二	一〇、六四四
皮革製品	同	八六	一二、六九一
雜貨	箇	一八、八五三	二八四、〇五三
麻袋	梱	一、五〇二	一六、七八六
石粉	俵	二八八	二五四
藁製品	箇	三、二〇二	八、六四一
自動車類	臺	三	一〇、一五〇
醬油	樽	三五八	一、九〇二
洋醋	箱	五六二	六、二八四
合計		五六、七五二	一、一四三一〇八

六月份全滿貿易概況（一）
對外貿易貨值按國別總數（六月份）單位國幣圓

地名	運往	來自	計	一月以降累計
日本	一八、二五六、五〇七	一八、四二九、〇一二	三六、六八五、五一九	二三六、一八三、三一八
朝鮮	二、〇三五、四七〇	一、八九八、四九七	三、九三三、九六七	二九、五六七、四二九
中國	四、五二四、一六〇	四、四三六、三五〇	八、九六〇、五一〇	六二、五六五、七八六
俄國	二九四、七八三	四六四、六二三	七五九、四〇六	一四、六一四、〇五六
香港	三五九、八六三	三四五、一四四	七〇五、〇〇七	六、九一七、三五一
印度	一三一、九四七	三三五、〇一九	四六六、九六六	七、三〇〇、五五〇
和屬東印度	二〇六、八九〇	五六九、二四〇	七七六、一三〇	三、五二九、八九八
英國	六二五、一三七	三七[illegible]、四〇六	九九六、五四三	六、二一三、八七六
法國	三三九、六七二	四五、六七九	三八五、三五一	一、六八六、一〇三
德國	三、八七八、三一一	七四三、四〇九	四、六二一、七二〇	四〇、六四四、〇〇二
比國	一六、四二六	九八、五六七	一一四、九九三	七〇四、三九九
和國	二九〇、一六三	八、八八九	二九九、〇五二	二、四六六、五五一
義國	八二、三三三	二、〇七五	八四、四〇八	一、〇三四、六七八
美國	四九四、八〇七	二、三七〇、一三三	三、〇六四、九四二	一九、七三〇、九四七
其他各國	四、二〇五、一六六	一、五四一、七〇二	五、七四六、八六八	三五、五[illegible]六、四六[illegible]
共計	三五、七四一、六三五	三一、八五九、七四七	六七、六〇一、三八二	四六八、六八七、〇一〇
一月以降累計	三三五、三五八、五八六	一三三、三二八、四二四	四六八、六八七、〇一〇	四六八、六八七、〇一〇

備考 再出額再輸入額不在內

水災賑濟彩票
大彩之番號

第十回彩票中彩之番號如左

一等 一八、八〇七
二等 三二、七一六
三等 四〇、二四六
四等 一六、九九四
五等 三七、八五九
二、四一三
五、一〇六
一一、一九〇
一二、二四七
二四、五八五
二八、三七七
三二、七七二
四一、三五二

商情

本埠特產（十四日前塲）

		開盤	收盤
▲大豆	袋	四、四二	四、四六
	八月	四、四二	四、四五
	九月	四、四五	四、五〇
	十月	四、四二	四、四八
	十一月	四、四一	四、四六
	十二月	四、三九	四、四四
▲豆餅	現貨	一、三六五	一、三六五
	八月	—	—
	九月	—	—
	十月	—	—
	十一月	—	—
	十二月	—	—
▲豆油	現貨	—	—
	八月	—	—
	九月	—	—
	十月	三、五〇	三、五〇
	十一月	—	—
	十二月	—	—
▲高粱	現貨	二、〇四	二、〇五

	開盤	收盤
八月	二、二〇	二、三〇
九月	二、二〇	二、三〇
十月	二、二七	二、二六
十一月	二、二三	二、二三
十二月	二、二六	二、二四

▲大豆 開盤 收盤：裝袋、八月、九月、十月、十一月、十二月 —
▲豆餅 現貨、八月、九月、十月 —
▲豆油 現貨、八月、九月、十月、十一月 —
▲高粱 現貨、八月、九月、十月 —

本埠錢鈔（十四日前塲）

▲大連鈔票
現貨 一〇五、九〇 一〇五、九〇
高 一〇六、〇〇 一〇五、八五
成交額 六〇萬
近期 — —
高 — —
成交額 萬
遠期、一〇六、〇〇 一〇五、九五
高 一〇六、〇〇 一〇五、八五
成交額 八九萬
十時 鈔對金 一〇五九〇 鈔對洋 一三五七五 金對洋 一二八二五
十一時 — 一三五八五 一二八三
十二時 — — 一二八三

▲大連鈔票（十四日後塲）
近期 一〇五、九〇 一〇六、〇〇
高 一〇六、〇〇 一〇五、九〇
成交額 六萬
近期 — —
成交額 —
遠期 一〇五、九五 一〇六、〇五
高 一〇六、一〇 一〇五、九五
成交額 四三萬
二時 鈔對金 一〇五九〇 鈔對洋 一三五八〇 金對洋 一二八三
三時半 — — —

電報滙兌（十四日）

倫敦銀塊 一七便士八分七
同期市 一八便士〇分〇
紐約銀塊 三五仙四分三
孟買銀塊 五五盧比八分三
英美匯兌 四弗四八仙二分一
日美滙兌 二八弗〇〇
中美匯兌 二七弗〇〇

商品市塲（十四日前塲）

▲美棉 現貨 九仙二〇 八月 九仙三二 十月 九仙五一 十二月 九仙五六 二月 九仙七〇 四月 九仙八三 六月 九仙九八
▲印度棉花 奔哥爾 一七一盧比 布牢其 二〇一盧比 奧姆拉 一四五盧比
▲神戶滙兌 日美 賣 二六弗三分三 買 二七弗六分一 正午 賣 弗分 買 弗分
▲匯豐掛期（十四日） 日匯 一〇一元二五〇 英匯 一先令二便士七五 美匯 二七弗五〇
▲上海標金 開行 八六五元三角 最高 八六七元〇角 最低 八六二元八角 收盤 八六六元一角
▲上海外匯 東滙 一〇〇元七五〇 一〇三元二五〇 英滙 一先令二便士六八七五 一先令二便士七五 美滙 二七弗七五〇 二七弗八一二五

▲大阪三品

限月	前塲開盤	後塲收盤
八月	二二四七〇	二二三四〇
九月	二〇六五〇	二〇四三〇
十月	二〇一〇〇	二〇〇〇〇
十一月	一九七四〇	一九七〇〇
十二月	一九六二〇	一九五六〇
一月	一九五二〇	一九四九〇
二月	一九四一〇	一九三九〇

▲大阪棉花 開盤 現貨 五三、二五 定期 五四、八〇 收盤 現貨 五三、二〇 定期 五四、六〇
▲大阪期米 開盤 現 二三、二四 中 二三、四二 期 二三、四七 收盤 現 二三、一六 中 二三、四三 期 二三、四九
▲東京期米 開盤 現 二三、八九 中 二三、九八 期 二三、七四 收盤 現 二三、八二 中 二三、九五 期 二三、六九
▲仁川期米 開盤 一九、八〇 二〇、五八 收盤 一九、九五 二〇、五八
▲神戶豆餅 十一月 三、三〇 十二月 三、三〇
▲大連股票 五品新期 一六、二〇 一六、二〇
▲同短期 五品期 三七、七〇 豆新期 錢鈔期 —
五品期 豆新期 東新期 高新期 錢鈔期 一六九、〇五 一六九、五〇 一六八、八〇 一六八、八〇

▲大阪棉絲（十四日）

限月	前塲開盤	後塲收盤
八月	二二四五〇	二二三四〇
九月	二〇六五〇	二〇四三〇
十月	二〇一一〇	二〇〇〇〇
十一月	一九七四〇	一九七〇〇

北地行市（十四日前塲）

▲奉票對金票 五、九五〇
（奉天國幣）▲現貨 一〇〇、五〇 一〇〇、五〇 定期 九九、五五 九九、二五 高 九九、三五 九九、一五
▲開原國幣對金票 一〇〇、六〇 一〇〇、六〇
▲新京國幣對金票 一〇〇、五〇 一〇〇、五〇
▲哈爾濱國幣對金票 一〇〇、四五 一〇〇、四五
▲安東國幣對金票
（安東平銀）現貨 一、三九八 匯兌 七三六 當限 一、三九七 高 遠期 一、三九八 高
（哈爾濱大豆）八月 一、六八五 九月 一、六九〇 十月 一、六九五
（哈爾濱小麥）八月 一、〇九〇 九月 一、九九五 十月 一、九九七五
▲公主嶺錢鈔現貨
國幣鈔票 一〇〇、六〇

（十四日後塲）
▲奉票對金票 （奉天國幣）現貨 一〇〇五〇 定期 高
▲開原國幣對金票 一〇〇、六〇
▲新京國幣對金票 一〇〇、五〇
▲哈爾濱國幣對金票 一〇〇、四五
（安東平銀）現貨 一、三九九 高 一、四〇〇 遠期 一、四〇〇 高 一、四〇〇
（哈爾濱大豆）八月 一、七〇〇 九月 一、七〇〇 十月 一、六九五
（同小麥）八月 一、〇〇〇 九月 一、〇〇〇
▲公主嶺錢鈔現貨
國幣鈔票

各地發送量

	大豆	高粱	豆餅	雜粮
▲開原	五車	—車		二車
▲公主嶺	一六車	三車	一車	二車
▲四平街	四三車	—車	四車	—車
▲新京	二車	—車		

Victor HIS MASTERS VOICE

各種名劇佳曲大宗到貨倘蒙賜顧不勝歡迎

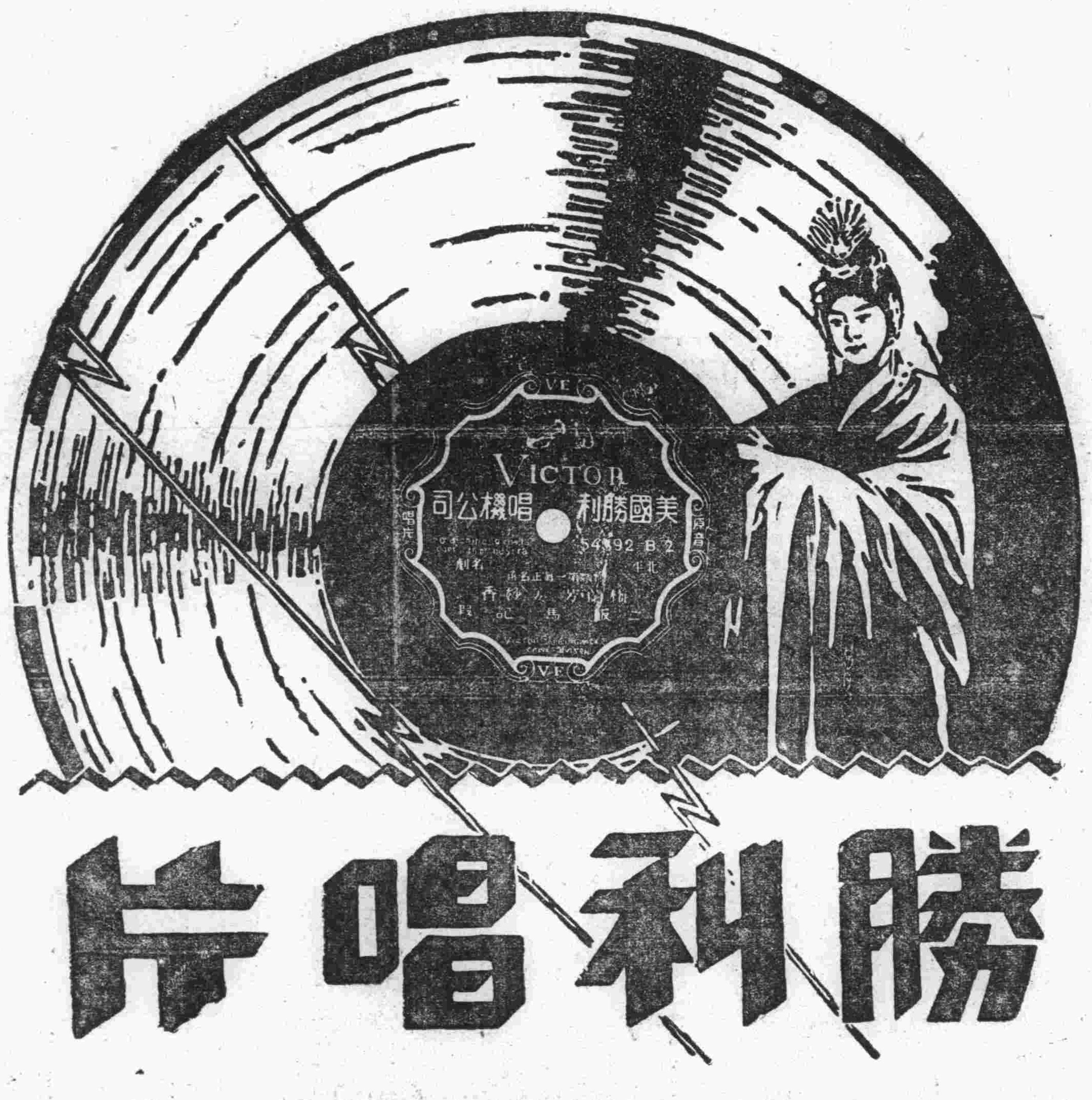

勝利唱片

YAMAHA YOKO
RCA

勝利唱片日新月異家庭常用商家利用愛用勝利
大有改良令人讚美琴瑟悅情必能繁盛竟得勝利

勝利唱機 勝利唱片 無綫電機
山葉鋼琴 山葉風琴 山葉口琴

滿洲總經理處 大連市信濃町五六
株式會社 山葉洋行謹啓
奉天分行 奉天浪速通三六
新京分行 新京大和通